Convocatoria de becas

Se rebaja la puntuación exigida en la nota media

Plazo de solicitud: 30 días a partir de esta fecha

Madrid, 7. (Cifra). — Los alumnos de escuelas técnicas superiores podrán solicitar becas de estudio para el curso 1978-79, aunque sólo hayan obtenido una nota media de 3.50 puntos en el año académico 1976-77, dada la mayor exigencia de estos centros.

Esta menor exigencia de puntuación para los alumnos de escuelas técnicas superiores que figura en las normas del régimen general de ayudas al estudio para el próximo curso 1978-79, que hoy publica el «BOE», se fundamenta, en el preámbulo de las citadas normas, en el hecho de que en dichos centros se exige en la realidad un mayor rendimiento que en otros, lo cual ocasiona a los alumnos un perjuicio, al no poder recibir ayuda económica por un lado y tener que superar la mayor dureza de los estudios por otro.

Para el resto de los estudios se ha rebajado también la puntuación exigida, la cual oscila entre una nota media de 5 puntos, 5,7 y 6 puntos, con la particularidad de que en el caso de que no se alcancen dichas puntuaciones en el curso anterior podrá tenerse en cuenta la nota media del curso 1975-76.

Otras de las novedades que ofrece esta convocatoria es la obligatoriedad de los alumnos de presentar previamente la solicitud ante el Ayuntamiento de su domicilio, a efectos de constancia en el mismo de los ingresos familiares y de favorecer así la transparencia de la información, y la extensión de las becas al segundo curso de educación preescolar.

Con objeto de ayudar también a esta precisa informativa, se dispone la creación de comisiones provinciales de promoción estudiantil para los niveles no universitarios y de jurados de selección universitaria en estos centros y en las provincias de los distritos universitarios.

Estas comisiones y jurados, que contarán con la presencia de los padres de alumnos y de los estudiantes, seleccionarán las solicitudes de becas y comprobarán, en especial, la autenticidad de los datos académicos y económicos de las mismas.

Asimismo, en caso de falseamiento de datos en las solicitudes, de no residir permanentemente en la localidad donde se encuentre el centro de estudios o de no observar una adecuada conducta académica, los alumnos becarios perderán los beneficios, quedarán inhabilitados para disfrutar becas en lo sucesivo y se dará la mayor publicidad de esta pérdida de ayuda, a través de la Delegación Provincial de Educación y Ciencia o de los jurados de selección universitaria, sin perjuicio de las responsabilidades en que haya podido incurrir el solicitante, el padre, el representante legal, la autoridad o funcionario que haya autenticado una declaración incorrecta o falsa.

Por otra parte, la convocatoria se ha publicado con anterioridad a lo que es usual, a fin de permitir que todos los alumnos puedan conocer si son o no beneficiarios de ayuda antes de que comience el próximo curso académico y en el preámbulo de las citadas normas se señala también que se agilizará al máximo la tramitación del concurso y el abono de la ayuda a los becarios.

Por lo que respecta a los requisitos económicos a efectos de la concesión de becas, las normas disponen que los ingresos no podrán ser superiores a las 80.000 pesetas por persona y año.

El plazo para la solicitud de las becas, se fija en 30 días naturales a partir de hoy, si bien se hace constar que podrán formularse solicitudes fuera de este periodo y antes del 15 de diciembre de 1978, cuando, en el transcurso del año se produzcan circunstancias excepcionales, cuya repercusión en la economía familiar pueda afectar a la continuación o iniciación de los estudios del alumno.

Cae a tierra un satélite de la Nasa

Tlaxcala (Tlaxcala, Méjico), 7. (Efe). — Un satélite artificial de la "NASA" cayó a tierra ayer en las inmediaciones del pueblo de Atoyateneo en este Estado, a 200 kilómetros del Distrito Federal.

El aparato, de unos siete metros de largo, fue observado en su caída por varios campesinos, que en un principio creyeron que se trataba de un "Ovni" debido a la fuerte luminosidad que desprendía.

Las autoridades locales ordenaron la custodia del artefacto en espera de que efectivos del Ejército procedan a su recogida.

Los Angeles

Curso de autodefensa para mujeres

Para prevenirse del «estrangulador de la ladera de la colina»

Los Angeles, 7. (Efe). — El Departamento de Policía de Los Angeles inició anoche un curso de autodefensa, al que asiten 500 mujeres, mientras continúa la búsqueda del "Estrangulador de la ladera de la colina", que ha asesinado a once mujeres y aún no ha podido ser detenido.

El capitán Robert C. Perry ha dicho que el curso será duro y enérgico, y en el mismo se impartirán y se llevarán a la práctica técnicas de defensa personal que capaciten a las mujeres no sólo para defenderse sino para inmovilizar a sus posibles asaltantes.

La policía ha difundido el retrato robot del estrangulador, que comenzó sus asesinatos a mediados del pasado mes de octubre, y lleva sin dar señales de vida desde el 13 de diciembre.

Las edades de las mujeres estranguladas oscilan entre las 12 y los 28 años.

SOLUCIONES A LOS PASATIEMPOS Fin de Semana

AL TABLEROGRAMA

«No porque hayas hecho enmudecer a una persona la has convencido».

(John Morley)

AL NOMBRE

Gertrudis.

A LAS TRES «DISTRACCIONES» DEL DIBUJANTE

Primera: Bufanda.
Segunda: Manecillas del reloj.
Tercera: Copo de nieve cuadrado.

A LAS ADIVINANZAS

Primera: El cigarro.
Segunda: La cruz.

A LA FUGA DE VOCALES

La paz es un bien que no se puede desear otro mejor, ni poseer uno más útil.

(San Agustín)

A LOS JEROGLIFICOS

1.—Teresa.
2.—Mari posa en la ventana.
3.—Mapaches.

AL CRUCIGRAMA

Horizontales: 1: Pecosa. 2: Operará. 3: Cadí. Tropa. 4: Tula. Ca. Sucu. 5: PAPA NOEL. Reta. 6: zaroV. Arte. Oribe. 7: Enana. Solera. 8: Ana. Las. 9: Si. IM. Al. LI. 10: Etimo. Don. M. 11: S. Lar. aretI. 12: Ir. Na. No. IL. 13: Nos. Ama. 14: Omegas. Ameno. 15: Atala. Agil. Latin. 16: amoL. Sara. Ames. 17: Asir. Na. aduR. 18: Avisa. omoT. 19: Acosado. 20: Aletas.

Verticales: 1: Asesino. 2: Zenit. Roma. 3: Pana. IL. Seta. 4: Tara. Imán. Gama. 5: Cupón. Mora. Alosa. 6: Alava. Saliva. 7: Poda. Rica. 8: Epi. Na. As. Sol. 9: Ce. Cor. Ganase. 10: ortaeT. Ira. aT. 11: saR. Le. La. Oda. Oda. 12: Aros. Amos. 13: Apuros. Alado. 14: Acero. Adán. Mamut. 15: Util. Loro. Eter. 16: Abel. Ne. Anís. 17: Eral. Timón. 18: Asimila.

A LA SOPA DE LETRAS

Barranco, cordillera, desierto, laguna, meseta, montaña, oasis, pantano, río, valle y volcán.

AL CRUCIGRAMA BLANCO

Sólo horizontales: 1: Demoledor. Dores. 2: Etico. Osera. Aso. 3: Temática. Esacep. 4: Oro. Enemigo. Ite. 5: N. Sa. O. Económos. 6: Ac. La. A. Enólogo. 7: Dominado. Ame. A. 8: Orégano. O. Ira. A. 9: Ra. El. Retocadas. 10: Caritativo. Une. 11: Rezas. Damiselas. 12: Arádido. N. Rana. 13: Porosos. Sotanas.

AL «COCTEL DE LETRAS»

Nombre del monumento:
C A T E D R A L
10-A 9-B 8-C 7-D 6-E 5-F 4-G 3-H
Nombre de la ciudad:
T R U J I L L O
3-C 3-D 3-E 3-F 3-G 3-H 3-I 3-J
Estilo arquitectónico:
B A R R O C O
5-C 5-D 5-E 5-F 5-G 5-H 5-I
Nombre de la República:
P E R U
1-D 2-D 3-D 4-D

ACCIDENTE EN CADENA

BERGAMO (Italia). — Estado en el que quedaron algunos de los automóviles que se vieron envueltos en un accidente en cadena ocurrido en esta autopista cercana a Milán en el cual han perdido la vida nueve personas, quedando heridas de gravedad otras muchas más. — (Telefoto AP-Europa Press).

Sin rastro del ex-canciller guatemalteco secuestrado

El Ejército y la policía, unidos en una gigantesca operación de búsqueda

Guatemala, 7 (Efe). — Fuerzas especiales combinadas del Ejército y la policía de Guatemala iniciaron ayer una gigantesca movilización, en busca del ex canciller Roberto Herrera Ibarguen, secuestrado por el clandestino «Ejército Guerrillero de los Pobres» (EGP).

En la búsqueda toman parte comandos antiguerrillas del Ejército (Kaibiles) y el nuevo grupo de combate de la policía (SWAT), que comenzaron una minuciosa labor de rastreo en esta capital y sus alrededores.

Los contingentes gubernamentales también cuentan con el apoyo de helicópteros de la Fuerza Aérea Guatemalteca (FAG), provistos de ametralladoras.

El reinicio de la búsqueda de Herrena Ibarguen siguió a 24 horas de espera gubernamental, en tanto se efectuaban negociaciones entre la familia del secuestrado y el «EGP», para obtener la liberación del ex-canciller [...] han vuelto a comunicarse con los familiares de Herrera Ibarguen, para hacerles llegar el segundo comunicado o fijar los términos del pago del rescate.

El Presidente del Paris, Saint Germain, suspendido a perpetuidad

París, 1. (Alfil). — El presidente del París Saint Germain, Daniel Hechter, fue sancionado a perpetuidad para ocupar cargos dirigentes en el fútbol profesional por el Comité de los Cinco de la Agrupación de Fútbol profesional de París, que se reunió anoche.

La Federación Francesa de Fútbol [...]

Fortalecimiento para la liga anti-Sadat

Reconciliación entre IRAK y [...]

El cadáver de Hammani será llevado [...]

Apoyo masivo libanés al presidente [...]

Kuwait, 7. (Efe).—Irak ha decidido olvidar sus diferencias con Siria sobre los procedimientos a seguir para lograr una solución en Oriente Medio y está dispuesto a reconciliarse con su vecino occidental, dice hoy un periódico kuwaití.

En los círculos observadores de esta capital se resalta que si se lleva a cabo la reconciliación, representará un fuerte impulso para los esfuerzos de los países árabes de línea dura que se oponen a las iniciativas de paz del presidente Sadat con Israel.

El diario "Al-Siyassah", citando fuentes diplomáticas informadas, dice que se espera que se trasladen próximamente a Siria unidades del ejército del Irak.

Las dos naciones, gobernadas por facciones rivales del partido Baas, adoptaron posturas opuestas sobre la crisis en Oriente Medio rechazando Irak cualquier solución pacífica con Israel.

Los dos países, junto con Libia, Argelia, Yemen del Sur y la Organización para la Liberación de Palestina asistieron a una cumbre anti-Sadat que se celebró el mes pasado en Trípoli. Si nembargo, Irak se negó a unirse a un "frente de constancia" constituido por las otras cinco partes, aduciendo que su objetivo era demasiado moderado.

Desde entonces, los libios, palestinos y argelinos han estado tratando de solventar las diferencias entre Siria e Irak y de persuadir a Bagdad a que se una el "frente de constancia".

El periódico res[...] gentes del Irak [...] coles reconciliarse [...] do a los esfuerzos [...] fin llevados a ca[...] países árabes, [...] ellos la visita re[...] el martes y miérco[...] te argelino Huari [...] "Como consecue[...] tactos se decidió [...] reunión de alto ni[...] tes, en la última [...] en Argel.

EL CADAVER [...] BEI[...]

Londres, 7. (E[...] de Said Hammani [...] dres de la OLP, q[...] pasado miércoles [...] do, será traslada[...] ser enterrado allí. Una representa[...] tres miembros de [...] Liberación de Pa[...] capital inglesa ha[...] hacerse cargo del [...] mores de que se p[...] el homicidio por [...] No obstante, aye[...] ponentes de esa [...] Ramlawi, desminti[...] gando igualmente [...] da por la BBC, en [...] la OLP habría i[...] Nidal, jefe de la [...] mista palestina "[...] mo autor del ase[...] mi y del atentado [...] 31 de diciembre [...] dos funcionarios [...] siria en el Reino [...] Según la BBC, [...] siderable posibilida[...] ba que destrozó [...] sus dos ocupantes [...] causar la muerte [...] ese país en Ingla[...] El grupo "Junio [...] en la escena pol[...] Medio como reac[...] tropas sirias Al Li[...] 1976, en apoyo de [...] baneses.

Su líder, el mencionado Abu Nidal, fue condenado a la pena de muerte por la propia OLP, como responsable de una serie de actos terroristas, que incluyeron el secuestro de un avión británico y la ejecución de un pasajero alemán, así como explosiones en las Embajadas sirias en Islamabad y Roma.

"Junio Negro" opera desde bases establecidas en territorio iraquí.

NO DE LIBANO A LOS REFUGIADOS PALESTINOS

Beirut, 7. (Efe). — Los palestinos y los dirigentes derechistas libaneses —enemigos durante la guerra civil— se han unido hoy para apoyar al presidente Elías Sarkis en su negativa a permitir que los refugiados palestinos sigan viviendo en El Líbano, si lo estipula así una solución de paz para Oriente Medio.

Sarkis dijo el viernes al cuerpo diplomático acreditado en Beirut que tal solución negaría a los palestinos "el derecho a suterritorio nacional" y dificultaría la lucha empeñada por El Líbano para recuperarse de la situación económica en que quedó el país a consecuencia de los diecinueve meses de guerra civil.

Sus palabras figuran en grandes titulares y han atraído un reacción favorable de los principales periódicos.

El segundo jefe de la Organización para la liberación de Palestina de Yasser Arafat, Abu Iyad, ha manifestado: "Al igual que el presidente Sarkis, nos oponemos a cualquier plan que se refiera a presentar a los Palestinos en cualquier nación árabe".

Abu Iyad añadió que "se pronunciarían en contra de cualquier solución que pueda tratar de impedir que los palestinos puedan regresar a su propia territorio y madre patria".

Las palabras del presidente Sarkis fueron una réplica a la propuesta del primer ministro israelí, Menahem Begin, sobre el establecimiento de un auto-gobierno palestino en la Cisjordania, que prohibiría a todos, a excepción de algunos palestinos libaneses, el emigrar a dicha región.

Sobre la flexibilidad de plantillas

El Gobierno adoptará medidas

Ha dicho el ministro de Trabajo

Barcelona, 7. (Cifra). — "El Gobierno adoptará medidas respecto al tema de la flexibilidad de plantillas", ha manifestado el ministro de Trabajo, Manuel Jiménez de Parga, en unas declaraciones que publica el matutino "La Vanguardia".

El señor Jiménez de Parga, tras manifestar que su Ministerio debe tomar un papel de árbitro en los conflictos entre patronos y trabajadores, señala que el principal problema con el que se enfrenta es el de frenar el creciente desempleo.

En otro punto de la entrevista el ministro de Trabajo afirma que "los privilegiados del régimen antiguo se resisten a perder". En este sentido el ministro añade "que el noventa por cien de las personas que me visitan en el despacho del Ministerio no vienen a defender ante mí unos derechos, sino a reclamar la conservación de unos privilegios. No es sorprendente —añade— que algunos salgan defraudados y declaren luego esas cosas que algunos han declarado".

Señala también, el ministro, que la conflictividad laboral ha descendido considerablemente en relación con el otoño del año 1977 en que se perdieron 36 millones de horas contra 14 millones de horas perdidas en el actual.

Afirma que las causas del descenso de la conflictividad "corresponde en parte esencial, a los trabajadores y a sus representantes sindicales, que están mostrando un admirable espíritu cívico", aunque destaca más adelante que "la disminución de la conflictividad no ha ido complementada con un incremento de la productividad". Finalmente se muestra partidario de la defensa de la pequeña y mediana empresa, base principal de la riqueza del país.

A raíz del conflicto camboyano-vietnamita

Alerta en Thailandia

Mientras tanto, CAMBOYA anuncia la derrota de las tropas de Hanoi

Bangkok (Thailandia), 7. (Efe).— Las fuerzas militares thailandesas destacadas en la frontera han recibido la orden de mantenerse en "alerta especial" debido al conflicto armado existente entre Camboya y Vietnam, ha anunciado el comandante en jefe, general Serm Na Nakorn.

"Hasta el momento no ha ocurrido nada en nuestras fronteras, pero se ha considerado necesaria la adopción de medidas pertinentes en previsión de lo que pudiera acontecer en el futuro", ha resaltado el general en sus declaraciones a los periodistas.

Fuentes militares thailandesas informaron el jueves que las fuerzas vietnamitas controlaban grandes sectores del territorio camboyano a lo largo de un frente de 233 kilómetros que se extiende 32 kilómetros de la frontera del Vietnam.

En los círculos observadores de Bangkok se da por sentado que los vietnamitas no han sido desalojados de las posiciones que ocupan en Camboya, a pesar de las alegaciones de Radio Phnom Penh de haberse llevado a cabo un fructífero contrataque contra las fuerzas invasoras.

CONTRAOFENSIVA DE LAS TROPAS CAMBOYANAS

Bangkok, 7. (Efe). — Las tropas camboyanas han lanzado una contraofensiva contra las tropas invasoras vitnamitas y han derrotado a las fuerzas de Hanoi anunció ayer Radio Phnom Penh.

Los camboyanos aseguran que han destruido cinco divisiones de vietnamitas, entre ellas la novena división, que contribuyó a la victoria definitiva de las tropas vietnamitas contra los norteamericanos en 1975.

Radio Phnom Penh ha dicho que la ofensiva de las tropas camboyanas se inició el jueves y ayer "arrollamos y destruimos al enemigo".

Aseguran los camboyanos que han dado muerte a dos europeos, posiblemente instructores militares rusos.

[...] EN ERUPCION

Catania (Sicilia, Italia), 7. (Efe). —El célebre volcán siciliano Etna entró en erupción, con fuerte estrépito, ayer por la tarde y sólo a primeras horas de hoy descansó levemente.

Es la primera vez que el famoso y mitológico volcán se manifiesta en el nuevo año, aunque estuviera muy activo en los postreros días de 1977.

Hacia las seis de la tarde de ayer, el cráter del nordeste comenzó a lanzar piedras en medio de ruidosas explosiones que asustaron a las poblaciones cercanas.

El fenómeno no pudo ser observado con la debida atención, ya que una densa nube estuvo cubriendo durante todo el tiempo el cráter principal del Etna.

Washington, 7. (Efe). — El presidente Carter ha regresado a Estados Unidos complacido con la recepción que le fue dispensada en los siete países que visitó durante su jira de nueve días por el extranjero, y convencido de que las naciones comunistas desean la paz tanto como pueda anhelarla Norteamérica.

«He aprendido mucho», dijo Jimmy Carter cuando regresó anoche. «Fuimos recibidos con los brazos abiertos y amistad, incluso por países que se habían mantenido fríos hacia nosotros en el pasado».

Añadió que traía gratos recuerdos de sus visitas a Polonia, Irán, India, Arabia Saudí, Egipto, Francia y Bélgica, y describió su estancia en Francia como «una de las mejores jornadas de mi vida».

Como consecuencia de la visita realizada a Polonia, «estoy ahora mucho más convencido de que las naciones comunistas desean la paz tanto como nosotros».

Presidida por el profesor TIERNO GALVAN

Reunión de la permanente del PSP en MADRID

En la misma, según parece, presentará la dimisión RAUL MORODO

Madrid, 7 (Cifra). — Se encuentra reunida en Madrid la Comisión Permanente del Congreso del Partido Socialista Popular, presidida por el profesor Tierno Galván.

Asisten a la reunión delegados de las secretarías provinciales y en la misma el secretario del partido, Raúl Morodo, presentará su dimisión, según declararon a «Cifra» fuentes autorizadas del mismo.

La reunión de la permanente se prolongará hasta mañana y entre los temas que se van a estudiar figuran los siguientes: Informe de las secretarías provinciales sobre la situación interna del partido; postura del PSP ante las elecciones sindicales y las municipales y la posibilidad de acudir a estas últimas en coalición con otras fuerzas políticas, y preparar el próximo Congreso del partido.

EL DIARIO PALENTINO

EL DIA DE PALENCIA

N.º REFUNDIDO 11.257 — Fundado en 1882 y 1890

(Depósito Legal: P-2-1958) Razón Social: «El Diario Palentino - El Día de Palencia, S. L.». Mayor, 99 (Franqueo Concertado)

Director: ANTONIO ALAMO SALAZAR

(Oficinas (Tfno. 722690). Redacción (Tfno. 723942). Administración (Teléfono 722333) Mayor, 99

Apartado de Correos, 17

MARTES 10 ENERO 1978

EDICION MADRUGADA

15 PESETAS

Se pide un Gobierno de emergencia

ITALIA, MINADA POR LA VIOLENCIA

El miércoles podría dimitir ANDREOTTI

Roma, 9 (Efe). — El «Gobierno de emergencia" que solicitan en Roma comunistas, socialistas y repu- [...] brará el partido democristiano el próximo miércoles 11 de enero. En dicha reunión el presidente del [...] misión y "casi seguro" le será aceptada, según se explicó a «Efe». Al parecer reina una gran confu- [...]

[...] de la democra- [...] sin embargo, [...] ible: la auto- [...] el partido, Al- [...] rá la decisión [...] dejar de con- [...] po de la dere- [...] pitaneada por [...] e Carolis. [...] n artículo que [...]", del que es [...] luso, miembro [...] caron que su [...] o de emergen- [...] amente a la [...] crítica situa- [...] modo de ulti- [...] emergencia de [...], sino que in- [...] tianos "a que [...] ón que de el [...] bilización. [...] ficios que se- [...] ros pensamos [...] populares so- [...] llamados no [...] por la adhe- [...] onfianza, sino [...] er llamado la [...] ristianos es el [...] o por el líder [...] a pero el sin- [...] argio Benve- [...] estamos dis- [...] en un "pacto [...] istas y socia- [...] no.

[...] VIOLENCIA

[...] Más de seten- [...] endiados du- [...] en Roma por [...] derecha. [...] ió a otras zo- [...] asaltos a sec- [...] quierda y las [...] "Núcleos Ar- [...] oder Territo- [...] sinato de los [...] os el sábado. [...] ado al perió- [...] señalan que [...] fueron elegi- [...] e trataba de [...] has bien co- [...] en el uso de [...] ayer en Ro- [...] os", Alberto [...] el grupo de [...] a Continua", [...] Hospital de [...] ado es grave. [...] l neofascista [...] de un cara- [...] rentamientos [...] clínicamente [...] ron los mé- [...] dos a órga- [...] odistas. Ayer [...] n comando de [...] extrema derecha incendió la puerta de la casa del subdirector del "Messaggero".

Un teatro de Nápoles, al sur, fue asaltado por los fascistas a golpes de pistola y bombas "Molotov" durante la representación de la función a la que asistían 700 personas.

En el recinto hubo momentos de pánico pero ninguno de los asistentes sufrió lesiones graves.

ROMA.—El neo-fascista Vicenzo Segneri, de 19 años de edad, es trasladado en camilla a un hospital, tras resultar herido en un ataque de una banda de siete elementos terroristas enmascarados que abrieron fuego contra un grupo de neo-fascistas. En el ataque, Franco Giganzetti, de 20 años y Francesco Ciavatta, de 21, resultaron muertos y Segneri gravemente herido. La policía ha declarado que los atacantes, entre los que figuraban dos mujeres, emplearon la llamada «técnica de Comandos» cuando realizaron el ataque contra una oficina neofascista, con armas de fuego, dándose inmediatamente a la fuga.

MILWAUKEE (Wisconsin).—Diciendo «Solo quiero volver a casa», Simon Nelson, de 46 años de edad, llora en la sala del tribunal, donde se decidió su extradición a Rockford, Illinois, donde ha sido acusado del asesinato de seis de sus hijos, a quienes apaleó y luego apuñaló. Se trataba de cuatro niños y dos niñas.—(Telefoto CIFRA GRAFICA-UPI).

No significaría una coalición

PORTUGAL, posible Gobierno tripartito

El PS ha autorizado a SOARES su negociación

Lisboa, 9. (Efe).—El primer ministro portugués, Mario Soares, ha manifestado ayer noche que había recibido luz verde de su partido socialista para negociar un nuevo gobierno con miembros de otros partidos, aunque desmintió que esto significara una calición.

Soares señaló a los informadores tras una reunión del Consejo Nacional socialista que confiaba en poner fin a la crisis gubernamental y formar rápidamente un nuevo Gobierno.

EL PSD EXIGE UN GOBIERNO TRIPARTITO

Fao (Portugal), 9. (Efe). — Un acuerdo tripartito "sin ambigüedades" fue reclamado ayer aquí por el Consejo Nacional del "Partido Social Demócrata" (PSD), según formación del país en términos electorales.

El acuerdo tripartito "en pie de igualdad" lo deberían suscribir el Partido Socialista (PS), el Centro Democrático Social (CDS) y el propio PSD.

Durante la reunión del máximo órgano directivo del PSD se formuló un llamamiento al presidente de la República para que asuma "un papel más activo" en la solución de la crisis gubernamental en el supuesto de que fracase la tentativa del Partido Socialista para formar el segundo Gobierno Constitucional.

A la reunión del Consejo Nacional del PSD asistió su dimitido presidente y virtual líder, Francisco Sa Carneiro, a pesar de que su presencia había sido descartada hasta poco antes de que diera comienzo.

Sa Carneiro permaneció callado durante toda la reunión, pero fueron numerosas las voces que lo hicieron por él.

Preparando su regreso triunfal a la dirección del Partido, que deberá materializarse durante el Congreso Extraordinario convocado para finales de mes en la ciudad de Oporto, Sa Carneiro consiguió que fueran retiradas todas las propuestas para alterar los estatutos, una de las cuales contemplaba la futura dirección bicéfala del PSD.

Por esta fórmula Sa Carneiro hubiera quedado como presidente del Partido y de su Consejo Nacional asumiendo la representación externa del Partido, mientras que Sousa Franco, presidente interino desde la dimisión de aquél, permanecería como presidente de la Comisión Política encargada de la representación interior.

Por el resultado de la reunión de ayer, todo parece indicar que Sa Carneiro regresará a la dirección del Partido reforzando ampliamente su posición.

Después de la reunión de ayer, círculos próximos a la dirección del PSD consideran poco probable un acuerdo tripartito para la solución de la crisis por cuyo motivo ya se apunta hacia el jefe del Estado como figura indicada para indicar el nuevo camino y el nuevo ejecutivo.

SUAREZ visitará Galicia

En el mes de febrero

La Coruña, 8. (Cifra). — El presidente del Gobierno, Adolfo Suárez, visitará La Coruña, en el próximo mes de febrero, según informa hoy «El Ideal Gallego».

El periódico señala que este viaje del presidente Suárez a Galicia forma parte de la serie de visitas que viene realizando a diversas provincias españolas, en su calidad de presidente de «Unión de Centro Democrático», con objeto de preparar las futuras elecciones municipales.

ACCIDENTES FIN DE SEMANA

35 muertos

Madrid, 9. (Cifra). — Treinta y cinco personas perdieron la vida y 20 resultaron heridas de gravedad en los 30 accidentes con víctimas registrados este fin de semana, según datos provisionales facilitados por la Dirección General de Tráfico.

El viernes, día 6, hubo 15 accidentes, en los que murieron 17 personas y 10 resultaron heridas de gravedad. El sábado, día 7, el balance de los ocho accidentes registrados fue de 8 muertos y 3 heridos graves y el domingo, 8, perecieron 10 personas y 7 sufrieron heridas de gravedad, en 7 accidentes.

Las principales causas de estos accidentes fueron velocidad inadecuada, distracción del conductor, invadir la parte izquierda de la calzada e irrupción de peatones en la calzada.

Se recrudece la guerra en INDOCHINA

Al parecer, VIETNAM ha conseguido sus objetivos en CAMBOYA

Bangkok, 9. (Efe). — El Ejército Oriental de Camboya, que supone aproximadamente un tercio de 80.000 hombres, ha sido destrozado en la invasión vietnamita, informan servicios de información militar.

Asimismo se informa que los soldados camboyanos se han rendido a las fuerzas vietnamitas en cifras sin precedente. Algunos analistas politicos estiman que los jmer rojos están desertando.

Los citados círculos estiman actualmente que antes de comenzar la lucha, camboyana tenía unos 25.000 de sus 80.000 soldados en la frontera oriental.

"Esa cifra ha debido desaparecer" ha declarado un jefe militar. Pero añadió que soldados camboyanos procedentes de otras unidades son enviados al frente vietnamita en la actualidad.

Radio Pnon Penh, en una serie de emisiones realizadas el domingo para el programa nacional, pidió mayores sacrificios al Ejército y afirmó haber rechazado a los vietnamitas de la mayor parte de los puntos en que se había producido la invasión.

Radio Hanoi, sintonizada en Bangkok, continúa haciendo peticiones para que se celebren consultas encaminadas a poner fin al conflicto, pero persiste el silencio oficial vietnamita sobre su actividad militar.

UNA LUCHA YA LARGA

"Vietnam está haciendo un elevado número de prisioneros", informan diversas fuentes.

Esto indica que los camboyanos, famosos durante la guerra de 1970-75 por luchar hasta morir, pueden estar desertando a las filas vietnamitas por alguna razón.

Aunque la guerra entre los dos países fue reconocida oficialmente sólo cuando Camboya rompió relaciones con Vietnam el día último de año, la lucha venía durando seis meses.

NOTICIAS CONTRADICTORIAS

Bangkok, 9. (Efe). — Las fuerzas vietnamitas, muy superiores en número y equipo militar a las camboya-

(Continúa en séptima página)

Premio Nadal

ALMERIA.—Don José Asenjo Sedano, que ha sido galardonado con el Premio Nadal por su novela «Conversaciones sobre la guerra»

PAIS VASCO

«La AUTONOMIA-dice LEIZAOLA-terminará con ETA»

Bilbao, 9 (Cifra). — «La autonomía terminará con ETA", afirma el presidente del gobierno vasco, Jesús María Leizaola, en una entrevista que publica hoy la "Hoja del Lunes", de Bilbao.

«ETA —añade— quedará absorbida por el país y desaparecerá como desaparece un tumor que se cura espontáneamente»

Leizaola asegura que no va a ser difícil la pacificación del País Vasco y dice que el auge de las ideas marxistas e independentistas en el occidente europeo es circunstancial.

PRESUNTO RESPONSABLE DE UN COMANDO DE ETA A DISPOSICION JUDICIAL

Pamplona, 9 (Cifra). — Francisco Javier Elcarte, presunto miembro de ETA, que fue detenido el sábado a raíz de un atentado frustrado contra un vehículo de la policía armada, ha pasado a disposición judicial.

Francisco Javier Elcarte permanece ingresado en la residencia sanitaria «Virgen del Camino» custodiado por agentes de la Policía Armada.

Según los últimos partes médicos, su estado evoluciona favorablemente y posiblemente será dado de alta mañana, martes.

El joven, de 20 años de edad, es, al parecer, el presunto responsable del comando que actuó el sábado en Pamplona contra un cuartel de la Policía Armada, y, asimismo, subdelegado de primer curso en la escuela de Ciencias Empresariales. Francisco Javier Elcarte resultó herido por la Policía Armada al ser descubierto por esta y emprender la huida.

Por otra parte, continúa la búsqueda de José Zaldúa Lasa, presunto integrante de este comando a la vez que permanecen los controles policiales en las carreteras de acceso a Navarra.

ROBO DE TAXI

Pamplona, 8 (Cifra). — Dos jóvenes armados, que podrían estar relacionados con el descubrimiento de un artefacto explosivo cerca del cuartel de la Policía Armada de Beloso Alto, en Pamplona, secuestraron el mismo viernes por la noche a un taxista al que dejaron esposado a una valla.

Los dos jóvenes, de unos 25 años, tomaron el taxi, matrícula NA-0216-L, de Patricio Denozar, sobre las 9,30 de la noche en la plaza del castillo y le pidieron que les llevara a Arre.

Por el camino, mientras uno de ellos fue a por cambio, en una zona oscura el otro le apuntó con una pis-

(Continúa en séptima página)

Próximas intervenciones del Ministro de Agricultura en Senado y Congreso

Madrid, 9. (Cifra). — El ministro de Agricultura, José Enrique Martínez de Genique, intervendrá el próximo día 20 en el Senado, para exponer las líneas generales de su Departamento para el futuro, ha sabido «Cifra».

La intervención del ministro es consecuencia de la petición formulada por el grupo de senadores agrarios de la Cámara.

El señor Martínez de Genique, expondrá la situación con que se encontró en el momento de su incorporación al Departamento y las directrices a que se ajusta su actuación.

En el entorno de la fecha mencionada, el ministro de Agricultura tendrá otra intervención en el Congreso, ante los parlamentarios agrarios de U. C. D.

M.C.D.2022

EL DIARIO PALENTINO

N.º REFUNDIDO 11.252

Fundado en 1882 y 1890

(Depósito Legal: P-2-1958) Razón Social: «El Diario Palentino - El Día de Palencia, S. L.». Mayor, 99

(Franqueo Concertado)

EL DIA DE PALENCIA

Director: ANTONIO ALAMO SALAZAR

(Oficinas (Tfno. 722690). Redacción (Tfno. 723942). Administración (Teléfono 722333) Mayor, 99

Apartado de Correos, 17

MARTES 3 ENERO 1978

EDICION MADRUGADA

15 PESETAS

Tipismo palentino

"El bautizo del Niño"

La ceremonia religioso-popular no podía faltar, para recibir al nuevo año. La jornada fue espléndida; la tarde, luminosa de sol; con el imán de la tradición y al amparo del buen ambiente atmosférico, la asistencia fue muy numerosa y la ceremonia se celebró con extraordinaria animación, como se recoge en páginas interiores. En la foto, un momento de la tradicional ceremonia.—(Foto LUIS).

A pesar de algunos éxitos de su gira

CARTER, sin paseo triunfal

Discrepancias con el primer ministro hindú sobre el tema de los combustibles nucleares

Jordania sólo probable adhesión al movimiento de paz en Oriente

Nueva Delhi (Unión India), 1. (Efe).—El presidente de los Estados Unidos, Jimmy Carter, ha obtenido la promesa del Rey Hussein, de que Jordania podría adherirse al movimiento pro paz en el Oriente Medio, aunque no todavía.

Después, el primer mandatario se desplazó a la India, elogiándola como "la mayor democracia de la Tierra" y como una de las grandes amigas de los Estados Unidos.

El presidente Carter manifestó a sus anfitriones que la India y Norteamérica comparten "una creencia común en la democracia". Refiriéndose particularmente al primer ministro de esta nación, Morarji Desai, lo calificó de "amigo personal" y recordó el año que su madre pasó en la India en calidad de voluntaria del cuerpo de la paz de los Estados Unidos.

ENTREVISTA CON EL PRIMER MINISTRO INDIO

Nueva Delhi, 1. (Efe). — Jimmy Carter se ha reunido inesperadamente con el primer ministro indio, Morarji Desai, en una entrevista no incluida en el programa oficial pa-

(Continúa en sexta página)

Desde la Nochevieja

Esperanzas futbolísticas "moradas" para 1978

Desde la Nochevieja, desde la tarde del sábado 31 de diciembre, los aficionados futbolísticos palentinos, andan con la euforia y la esperanza del año nuevo, porque sucedió que el "Palencia" marcaba cuatro goles en "La Balastera", "hazaña" que casi ya no recordaban ni los más viejos.

Se adelantó al sábado el partido de Liga que finalizaba la primera vuelta y la experiencia resultó plena de éxito, porque al resultado deportivo conseguido —cuatro a cero sobre el Ensidesa— habrá que añadir la afluencia masiva, logrando una de las mejores entradas de la temporada en nuestro campo municipal de deportes.

Y las gentes— las del fútbol— salieron contentas y felices para irse a comer las uvas con la ilusión de hinchas que se las prometen "muy buenas" en este año de 1978 que ha comenzado ya.

El gol es el revulsivo que mata penas semanales y hace olvidar hasta crisis económicas. Y hubo cuatro en "La Balastera", todos morados, es decir palentinos, pese a que el portero contrario, el del equipo asturiano, se lució en diversas ocasiones en difíciles paradas, como la que recoge la fotografía, despejando a córner un balón "envenenado" que había lanzado con efecto Lorenzo, quien fue, además de autor de dos de los tantos morados, la figura del partido. — (Foto LUIS).

Amplia información y comentarios en nuestro SUPLEMENTO SEMANAL DE DEPORTES

El Rey regresó a Candanchú

Pasó la Nochevieja en MADRID

Jaca (Huesca), 1. (Cifra). — Su Majestad el Rey don Juan Carlos, acompañado de su cuñado Constantino de Grecia, ha regresado a Candanchú tras unas horas de estancia en Madrid, donde pasaron la Nochevieja.

En vuelo directo desde el Palacio de la Zarzuela y a bordo de un helicóptero «Puma», que pilotaba el Monarca, llegaron esta mañana al helipuerto de la Escuela Militar de Montaña, donde fueron recibidos con los honores de ordenanza por el general director del Centro, don Luis del Barrio.

Tras saludar a los que se encontraban al pie del helicóptero y utilizando un «Range Rover», partieron rápidamente para las pistas de nieve de Formigal, donde han permanecido toda la mañana, acompañados de sus monitores, practicando el esquí.

La comida se efectuó, ya de regreso, en el pueblo de Senegue y más tarde regresaron a Sabiñánigo y Jaca a Candanchú.

A las ocho de la tarde, el Rey asistió a misa en la capilla de la estación invernal y pasó un rato en las instalaciones de Etusa, para mas tarde cenar en el Hotel Edelweis, su residencia durante las vacaciones.

Las Cortes de la Democracia

(Apuntes Parlamentarios)

Por JOSE LUIS ALONSO ALMODOVAR

Sensación de inseguridad

Sin exageración alguna puede afirmarse que el mejor, más sólido y más brillante discurso oído hasta ahora en los nuevas Cortes democráticas españolas fue pronunciado por el ministro de Justicia, Landelino Lavilla, en el pleno del Senado de la pasada semana. Se debatía una proposición de Ley del grupo de Progresistas y Socialistas independientes, defendida por Villar Arregui, sobre la abolición de la pena de muerte, cuando los senadores Azcárate y Sánchez Agesta solicitaron la presencia del ministro de Justicia en el estrado para exponer los puntos de vista del Gobierno en relación con este tema. Estaba siendo, sin duda alguna, una de las sesiones de mayor altura política y jurídica celebradas por el Parlamento, no exenta de evidente tensión por el delicado problema que se discutía y también de una cierta emotividad. Unicamente desentonó la disertación del senador socialista Joaquín Navarro, que empequeñeció la importancia del debate, al olvidar la mesura y rigor que habían presidido las restantes intervenciones, lanzándose a una demagogia fácil y burda, de efectos claramente contraproducentes para los propósitos del orador. El nivel ético a que Villar Arregui y Jiménez Blanco habían situado la polémica quedaba roto y desvalorizado ante la furiosa e inoportuna acometida del senador del PSP. Eran, pues, momentos de expectación casi dramática cuando Landelino Lavilla se dirigió a la Cámara en un profundo, serio y trascendental alegato, demostrando la inoportunidad de una propuesta que, aunque compartido su espíritu probablemente por la mayoría de los miembros del Senado, carecía de coherencia jurídica aislada del resto del contexto de nuestro ordenamiento legal. No se trataba, en definitiva, de manifestarse en favor o en contra de la abolición de la pena de muerte, pues en este aspecto parecía haber casi unanimidad entre los senadores. Sino sobre la posibilidad de tomar o no en consideración una proposición de Ley que, como puntualizó el profesor Sánchez Agesta, «no era de recibo», por lo pobre de su argumentación y estructuración jurídica. No basta el deseo compartido de suprimir la pena de muerte. Es imprescindible también hacerlo por medio de un procedimiento técnico correcto, que se enmarque dentro de una reforma más amplia y global de nuestro Código Penal, acorde con las corrientes de pensamiento actuales. Debe ir acompañado de una revisión de la escala de penas, ya que de otro modo sería una decisión arbitraria e injusta, origen de graves perturbaciones judiciales. El Gobierno, anunció Lavilla, presentará próximamente un proyecto racionalizado y coherente, en el que, dentro de una reforma total, se afronta la progresiva desaparición de la máxima pena. No existe, por otra parte, ningún riesgo en demorar la solución definitiva del problema, dado que no hay en estos momentos en España ninguna condena de muerte pendiente de cumplimiento, por lo que la oportunidad es inmejorable para la elaboración de un proyecto legal que encare armónicamente las reformas jurídicas necesarias.

Pero, no fueron solamente jurídicas las argumentaciones del ministro de Justicia, sino también políticas. En los momentos presentes existe en la sociedad española una cierta sensación de indefensión, ante la generalización de delitos y actos ilegales y terroristas, origen de honda inquietud en todos los niveles nacionales. La impunidad con que algunos hechos se han producido en los últimos meses, con indultos y amnistías casi continuados, está creando un clima de incertidumbre e inseguridad, que exige del Estado una mayor firmeza y rigor en la aplicación de nuestras leyes procesales. Apenas ninguna condena se cumple, aseguró el ministro, en más de una cuarta o a lo sumo una tercera parte de su duración. Este dato, verdaderamente anómalo, ha de considerarse muy preocupante. Frente al incremento de la violencia y la agresividad por parte de sectores antisociales, el Estado no puede quedar inerme. Precisa efectuar, ante todo, un serio rearme moral, que le dé autoridad y prestigio a los ojos del país para velar por la paz pública y asegurar el cumplimiento de las leyes. Y necesita después de un auténtico rearme jurídico, pues sólo fortaleciendo y garantizando la acción de los Tribunales de Justicia será posible la revisión de la escala vigente y la supresión de la pena máxima. Nada más trágico para una nación que esa sensación de inseguridad a que Landelino Lavilla se refirió en su espléndido discurso. Si no se logra superar en el año que comienza, de poco servirían los avances que nuestra sociedad experimente en las restantes actividades.

Pienso que gobernar con autoridad es algo muy distinto de autoritarismo. Esta diferencia, fundamental, separa muy claramente un régimen democrático, basado en el respeto a las libertades públicas, de otro de carácter totalitario, en el que no se persigue más orden que aquél que significa la aceptación simple y servil del poder absoluto. Cuando pedimos al Gobierno la defensa del principio de autoridad, como condición inexcusable

(Continúa en sexta página)

EL AVION EXPLOTO EN EL AIRE Y SE PRECIPITO AL MAR

Catástrofe aérea en la India

Por el número de víctimas, 213, sería el tercer accidente más importante de la aviación

Bombay, 1. (Efe). — Un avión comercal a reacción «Jumbo» de la compañía aérea «Air India», con 213 personas a bordo, estalló y se estrelló contra el mar hoy frente a Bombay poco después de despegar del aeropuerto internacional de Santa Cruz, de esta localidad, informa la agencia de noticias Samacrar.

El «Boeing 747», con destino a Dubai, cayó al mar a unas cuatro millas de la costa, añade la agencia citando fuentes oficiales.

Tres buques de la marina de guerra india fueron enviados inmediatamente a la zona del siniestro para llevar a cabo las operaciones de busca de posibles supervivientes.

El aparato despegó de Bombay a las 8'12 horas (locales) (15'42 hora española) y perdió contacto inmediatamente después con la torre de control del aeropuerto.

De momento no se sabe nada acerca de la posible causa de la explosión.

La agencia Samachar cita a testigos presenciales que manifestaron a la policía que vieron una explosión en el aire antes de que el avión cayera al mar.

El avión de la compañía aérea «Air India» ha sido el segundo que se ha estrellado en circunstancias misteriosas poco después de despegar del aeropuerto de Santa Cruz en los últimos 15 meses.

El 12 de octubre de 1976 las 95 personas que viajaban a bordo de un «Caravelle» de las líneas aéreas indias perecieron al incendiarse el aparato cerca de la pista principal en el momento de despegar

Santa Cruz es también el aeropuerto en que los guerrilleros japoneses que secuestraron un avión de las líneas aéreas japonesas «DC-8» a Dacca el 28 de septiembre del pasado año se cree que abordaron el avión.

TERCERA CATASTROFE EN NUMERO DE VICTIMAS DE LA AVIACION MUNDIAL

Bombay (India), 2 (Efe). — Las 213 personas que viajaban a bordo de un Jumbo 747 de «Air India» han debido perder la vida al estrellarse el avión contra el mar frente a Bombay, según informes procedentes del lugar del siniestro.

Al menos 11 de los 190 pasajeros eran extranjeros, manifestó un portavoz de la línea aérea No se dispone de más información a este respecto.

Había 23 tripulantes, todos hindúes, a bordo del avión.

El aparto despegó el domingo por la tarde desde el aeropuerto de Santa Cruz de Bombay con dirección a Oriente Medio, informó un portavoz.

El vuelo se había aplazado el día antes debido a que el avión había sido sometido a unas reparaciones.

Grupos de rescate encontraron algunos chalecos - salvavidas y ropas en el lugar del accidente. Pero en la mañana del lunes aún no se había visto superviviente alguno.

Si se confirma que no hay ningún superviviente, este accidente sería el tercero en importancia por el número de víctimas, en la historia de la aviación.

Por los robos de dinamita

Cesado un teniente coronel de la GUARDIA CIVIL

Correctivos para otros presuntos responsables

Bilbao, 2. (Cifra). — El teniente coronel, Antonio Berriocanal Martínez, jefe de la 541 Comandancia de la Guardia Civil, con sede en Bilbao, ha sido cesado en su puesto, por presuntas negligencias a raíz de los robos de dinamita en Galdácano y Gallarta, ocurridos la semana última, según informa hoy la «Hoja del Lunes», de Bilbao.

«Asimismo —añade el semanario— se ha aplicado correctivos por los mismos motivos a dos capitanes, dos tenientes, tres sargentos y al cabo interventor de explosivos de la misma Comandancia de la Guardia Civil».

«Hoja del Lunes», concluye su información señalando: «Según nuestras noticias, la aplicación de estas medidas disciplinarias han producido un profundo sinsabor y desconcierto entre la Guardia Civil».

Regreso de Barraquer

MADRID.—Don José Ignacio Barraquer, famoso oftalmólogo español, secuestrado hace quince días en Bogotá y liberado hace unos días, a su llegada al aeropuerto de Madrid-Barajas. El Dr. Barraquer había expresado su intención de venir a España para pasar la Nochevieja con sus familiares como todos los años. En la foto, el Dr. Barraquer muy sonriente a su llegada.—(Foto CIFRA GRAFICA).

M.C.D.2022

PALENCIA AL DIA

Inauguración fabril

La inauguración de FASA-RENAULT, ha supuesto, en el comienzo del nuevo año 1978, un regalo anticipado de Reyes para Palencia.

Tras ese largo proceso de la industrialización palentina; de la ubicación o no de dicha factoría en nuestra tierra; de la elección final del término municipal de Villamuriel para esta instalación; de la construcción de la factoría, con último acelerado, unas veces y otras más bajo, por las circunstancias; y, finalmente, la terminación casi total de las obras, que han dado la presencia de esta nueva fisonomía industrial, espléndida, en nuestros campos de "Pan llevar", la FASA-RENAULT comienza el año 1978 con un signo esperanzador, dentro de ese importante campo de la industrialización, la vida palentina.

En esta fecha inaugural, 2 de enero, la factoría lanzó, como estaba anunciado y previsto, sus dos primeros coches. Corresponden al primer modelo fabricado en esta factoría de Palencia: el Renault-12 TS Confort, que tendrá una producción diaria de dos unidades, para seguir incrementando progresivamente la producción, que se piensa sea al final de esta primera fase, en los primeros meses de este año, de 300 vehículos al día.

De momento, 252 operarios componen esta plantilla de trabajadores; que pasarán en junio a ser 940; para llegar, según las previsiones facilitadas, a 4.405, a finales de 1978. Unido ello, al movimiento e incremento laboral que, en otros sectores industriales producirá el funcionamiento de esta factoría, puede decirse que ya ese comienzo fuerte de la nueva industrialización palentina, en la que se venía estando tan precarios, se produce con la creación de puestos de trabajo correspondientes, tan necesarios.

Muchas pesetas se han invertido en esta factoría (se han indicado 7.757 millones, en esta primera fase. También muchas esperanzas.

Deseemos que el éxito acompañe a esta instauración fabril, como a las demás instaladas o por instalarse en la geografía provincial, para que Palencia pueda potenciarse adecuadamente en ese futuro, evitando que muchos paisanos emigren, y haciendo que todos, a una, con el esfuerzo conjunto, contribuyamos a dar mayor riqueza y posibilidades a nuestro suelo, que, en definitiva, serán darlas a la provincia.

La inauguración, pues de FASA, debe ser señalada como una efemérides destacada en nuestra historia industrial.

Terminaron los cotillones y fiestas navideñas. Ya quedaron atrás las principales; y sólo queda, como rúbrica pascual última, la de la Fiesta de la Epifanía, del próximo viernes, en la que los niños palentinos tendrán sus juguetes, con la presencia, más o menos ceremonial, de los Reyes Magos. Aunque muchos de ellos ya, siguiendo tradiciones de fuera fronteras, ya recibieron algunos "adelantos", en las pasadas fiestas.

DIARIO DE AVISOS

FARMACIAS DE GUARDIA

Lunes, 2, don José-Fernando Adán (Avenida República Argentina, 11), y don José Luis Valverde (Avenida Simón Nieto, 28).

Martes, 3, don Sabiniano Durántez (Burgos, 4), y doña María del Carmen Aller (Avenida Cardenal Cisneros, 29).

Miércoles, 4, don Rafael Becerril (Colón, 24), y doña Eulalia Barbero (Plaza Cervantes, 1).

CUPON PRO CIEGOS

En el sorteo celebrado el día 31 de diciembre, ha resultado premiado con 2.500 pesetas, el número 435, y con 250 pesetas, todos los números terminados en 35.

Palentinos que triunfan

Luis Angel Ruiz de Gopegui, jefe del Gabinete de Prensa del Ministerio de Sanidad

Por la doble razón del paisanaje y de la amistad, con satisfacción nos hacemos eco del nombramiento de Luis Angel Ruiz de Gopegui Santoyo como jefe del Gabinete de Prensa del Ministerio de Sanidad y Seguridad Social.

Luis Angel Ruiz de Gopegui es palentino, en la capital nació hace 35 años, y periodista por tradición familiar y por vocación. Hijo y hermano de periodistas de esta casa de DIARIO-DIA, en 1965 concluía sus estudios de la Escuela de Periodismo, que simultaneó con otros en la Escuela Oficial de Idiomas, con largas estancias luego en Inglaterra y en Francia y cursos de Cinematografía y Medios de Información y Lenguaje, de la Fundación March.

En 1966 se incorporó a la Redacción del diario «Hoy», de Badajoz, donde tres años más tarde era nombrado redactor-jefe. Le ha correspondido vivir una interesante etapa del periodismo extremeño, con profundos y positivos cambios en el rotativo pacense, que en Luis Angel Ruiz de Gopegui ha tenido uno de los más firmes pilares en la nueva etapa. En 1974 los periodistas de Badajoz le elegieron presidente de la Asociación de la Prensa, cargo al que renunciaría dos años más tarde. Ha cultivado un periodismo de primera línea, al pie de la noticia y del comentario simultaneando esa sujestiva tarea con esa otra específica y complicada de la jefatura de Redacción, pero servidas una y otra con honestidad y entrega total para la mejor defensa de los intereses de Badajoz. Su eficaz ejecutoria periodística es la causa por la que ahora ha sido llamado a ocupar la jefatura del Gabinete de Prensa del Ministerio de Sanidad y Seguridad Social, dejando Badajoz, donde, según hemos constatado, se ha sentido mucho su marcha. Quienes conocemos a Luis Angel Ruiz de Gopegui comprendemos los sentimientos de los extremeños, pero también subrayamos que la designación para el nuevo cargo constituye un acierto y que en ese puesto también va a dar buen juego.

Felicitamos cordialmente a Luis Angel, al tiempo que hacemos extensivo tal testimonio a sus queridos familiares y de una manera especial a su padre, nuestro amigo don Sóstenes Ruiz de Gopegui, actual presidente de la Asociación de la Prensa Palentina, y a su hermano José María, —Yaye para todos los de esta casa— nuestro actual redactor-jefe.

GOBIERNO CIVIL

Pajares Compostizo se reincorpora a su despacho oficial

En la jornada de este lunes el gobernador civil, don Adolfo Pajares Compostizo, ha dado por concluidas sus vacaciones navideñas, reincorporándose de nuevo a su despacho.

VISITAS.—Ha recibido las siguientes:

Don Remigio Salas Jalón, vecino de Dueñas.

Don Martín José Rodríguez Chacón, alcalde de Cevico de la Torre.

Delegación de Hacienda en la provincia de Palencia

Calendario del contribuyente para enero de 1978

IMPUESTO: Trabajo personal.—CONCEPTO: Declaración e ingreso por sueldos, jornales y demás retribuciones por trabajo personal, correspondiente al cuarto trimestre de 1977, junto con el resumen anual.—PLAZO: Del 2 de enero al 7 de febrero.

IMPUESTO: Trabajo personal. — CONCEPTO: Empresas de espectáculos públicos, presentación del cuestionario ajustado al modelo T.P. 13 acerca de las actuaciones realizadas durante el semestre anterior por artistas sometidos a licencia fiscal.—PLAZO: Durante el presente mes.

IMPUESTO: Rentas de capital. — CONCEPTO: Declaración e ingreso por el concepto de dividendos y participaciones en beneficios o reservas sociales. — PLAZO: Dos meses a contar de la fecha de exigilidad.

IMPUESTO: Rentas de capital.—CONCEPTO: Declaración e ingreso por los conceptos de intereses de obligaciones, cédulas, bonos, préstamos, cuentas corrientes no bancarias, productos de arrendatarios de minas, negocios, bienes o cosas, propiedad intelectual, cánones, etc., correspondiente al cuarto trimestre de 1977. — PLAZO: Durante el presente mes.

IMPUESTO: Rentas de capital. — CONCEPTO: Declaraciones-liquidaciones por las personas obligadas a efectuar retención indirecta de este impuesto (Bancos, Cajas de Ahorro, Cooperativas fiscalmente protegidas, Entidades equiparadas a las mismas y demás establecimientos de crédito), sobre los intereses que paguen o abonen procedentes de cuentas corrientes a la vista o a plazo, cuentas de ahorro, imposiciones a plazo fijo, resguardos o certificados de depósito, bonos de caja y obligaciones emitidas por los Bancos industriales y de negocios. — PLAZO: Durante el presente mes.

IMPUESTO: Impuesto Industrial. Licencia Fiscal. — CONCEPTO: Declaración de metros cuadrados edificados o sin edificar, correspondientes a pisos o inmuebles vendidos en el cuarto trimestre de 1977 a efectos del epígrafe 6.141-b.—PLAZO: Durante el presente mes.

IMPUESTO: Impuesto Industrial. Cuota por beneficios. — CONCEPTO: Renuncia al régimen de evaluación global —que habrá de formularse de modo expreso. — PLAZO: Durante el presente mes.

IMPUESTO: Impuesto de Sociedades. — CONCEPTO: Parte de alta en el índice provincial de entidades jurídicas. — PLAZO: Un mes a partir de la constitución.

IMPUESTO: Lujo. — CONCEPTO: Declaración-liquidación, por las ventas correspondientes al cuarto trimestre de 1977 y para artículos gravados tanto en origen como en venta, excepto los acogidos al régimen de convenios. — PLAZO: Durante el presente mes.

IMPUESTO: Tráfico de Empresas. — CONCEPTO: Declaración-liquidación: Excepto los acogidos al régimen de convenios. Anual: Cuando el importe total ingresado por este concepto durante todo el año 1977, no haya sido superior a 15.000 pesetas. Semestral: Cuando el total ingresado durante el ejercicio 1977 haya sido superior a 15.000 pesetas e inferior a 30.000 pesetas. Trimestral: Cuando lo ingresado en el ejercicio 1977 suponga 30.000 pesetas o más. Cada declaración-liquidación contendrá las cuotas devengadas durante el período inmediatamente anterior al trimestre, semestre o año de su presentación. Cuando no se haya devengado cuota alguna se presentará declaración negativa.—PLAZO: Durante el presente mes.

Palencia, 2 de enero de 1978.

El Delegado de Hacienda, Eusebio Trujillo

El tiempo en la provincia de Palencia

Inestabilidad, lloviznas y temperaturas suaves

Parte del tiempo relativo a la provincia de Palencia, facilitado por el Servicio Meteorológico Nacional, en exclusiva para DIARIO-DIA, al mediodía de este lunes:

La última noche ha sido de temperaturas mínimas suaves en la provincia de Palencia, con mínima de cinco grados en el interior del casco urbano de la capital y precipitaciones en general débiles, entre uno y cinco grados.

La situación del tiempo mostraba, de madrugada, una depresión al Oeste de Lisboa, que, unida a un anticición sobre Italia, produce una corriente de vientos húmedos e inestables de componente sur sobre la Península.

No hay frente de lluvias y de chubascos y se prevé que la borrasca se aproxime hacia Lisboa, intensificando esta situación de tiempo inestable, con viento del sur y temperaturas suaves.

Las máximas de hoy quedarán con valores alrededor de las 8 a 10 grados en la zona llamada de Palencia. Y las mínimas, esta próxima madrugada, volverán a repetir los 4 ó 5 grados sobre cero, en la zona baja y llana de la provincia.

En las montañas, las precipitaciones serán de nieve, en alturas superiores a los 1.500 metros aproximadamente. Por lo que respecta a precipitaciones, de momento hay que prever cantidades débiles, entre los uno y cinco litros por metro cuadrado.

DATOS DE LA CAPITAL

Datos del tiempo en Palencia según el parte del Observatorio Provincial, recibido al mediodía de este lunes.

Barómetro: A las 18 horas del domingo: 700,7. A las 8 horas del lunes: 702,0.

Temperaturas: Máxima del domingo: 8,2 grados. Mínima del lunes: 4,8 grados.

Dirección del viento: A las 18 horas de domingo: calma. A las 8 horas de hoy: calma.

Se registró una precipitación de "1 litros por metro cuadrados, siendo la humedad media relativa del aire del 85 por ciento.

ES UNA ATENCION DE
Caja de Ahorros y Préstamos de Palencia

RETABLILLO

SIEMPRE EL BARRO

Un comunicante nos dice: "Cuando abordan el problema del barro en las calles de la ciudad parece que lo hacen ustedes con cierto recelo, como si temieran que alguien pudiera pensar que hablan del barro a falta de otros temas y, a mi juicio, están ustedes equivocados, puesto que el barro constituye uno de los problemas más acuciantes en la ciudad".

No, no existe recelo alguno en nuestros comentarios sobre el barro; lo que ocurre es que se trata de una cuestión, que ya nos cansa y que por mucha imaginación que pudiéramos tener es imposible encontrar planteamientos y tratamientos nuevos. El tema del barro, como el de la limpieza, como el de la falta de alumbrado en algunos lugares, están "malditos"; tenemos poca suerte cuando los abordamos...

Valgan las consideraciones anteriores para otro comunicante, que nos ha pedido que insistamos, —"hasta que la empresa y el Ayuntamiento se enteren", según sus palabras—, en el barro que "organizan" los camiones, que salen de un solar en la Avenida de Casado del Alisal, donde estuvo la Plaza de Toros.

ROBOS DE COCHES

Los robos de coches aparcados en la calle: tampoco el tema resulta nuevo. Lo que pasa es que de un tiempo a esta parte este tipo de delitos presenta una nueva variante; un día cualquiera aparece el vehículo robado, pero sin determinadas piezas y efectos. Hasta ahora, preferentemente radio-cassettes. El último detalle, el robo del depósito de gasolina, que desmontaron de un coche y que se lo llevaron para abandonarlo más tarde.

¿Qué indica todo esto? Que a la tradicional "fauna" de los que roban coches se está sumando un elemento nuevo. Antes robaba el coche quien lo precisaba para hacer un determinado viaje y sentía alergia a pagar billete en las taquillas de la Renfe. Ahora lo hacen también los que han visto un pingüe negocio desmontando piezas del vehículo sustraído. Los más seriamente, serios y preocupados por la "aparición" de este tipo de ladrón son los talleres responsables, pues si con esta variante de los robos está surgiendo el "mercado pirata", acampado en la competencia ilícita, el automovilista, en general, se está enfadando mucho, pierde la paciencia, habla y generaliza en sus apreciaciones, cuando no debiera ser así.

Pero, en fin, así está ahora mismo el panorama.

ANALFABETISMO POLITICO

De la noche a la mañana ha aparecido pintada la fachada del Colegio de la Salle. Recientemente se había llevado a cabo una importante operación de adecentamiento en el edificio. Es como si los autores del nuevo desaguisado hubieran estado esperando a la terminación de las obras. Sencillamente, lamentable. Más aún, intolerable. Y deprimente.

La mano autora de la pintada sabe, desde luego, escribir; no obstante nos atrevemos a asegurar que se trata de un analfabeto cultural y político, como la copa de un pino. Es preciso tener la mente muy cerrada para andar por ahí ensuciando las paredes con proclamas en las que muy pocos creen.

REGISTRO CIVIL

NACIMIENTOS. — Miguel Angel Medina González, de Miguel y María Luisa; Jesús Miguel Ovejero Iglesias, de Miguel Angel y María Isabel; Marco López Nieto, de Mariano y María José; María Aránzazu Prieto Gutiérrez, de Jesús y María Rosario.

MATRIMONIOS.—Lupicinio Tejedor Castrillo, con María del Carmen Gallego Vián; Ismael Cayón González con María Cruz Antolín Mate; Angel Alcacer Pérez con María Cruz Pérez Fernández.

DEFUNCIONES. — Virginia Andrés Paredes, de 63 años de edad; Santiago Barcenilla Martín, de 63; Consuelo Misas Gómez, de 63; José Manuel Ramos Ruiz, de dos días; José Luna García, de 49; Marcelina Alonso Revilla, de 94.

Cartelera

TEATRO PRINCIPAL
HOY: 5-8 y 10,30 noche
El gran éxito mundial
La película fenómeno del año
«LA GUERRA DE LAS GALAXIAS»
Menores

CINE REY DON SANCHO
Hoy: 5-8 y 10,30 noche
¡¡Segunda semana!!
El mayor éxito del año:
«ABISMO»
Menores

CINE ORTEGA
5-8 y 10,30. Mayores 18 años
«MARIA LA SANTA»
La increíble historia de una joven que no quiso ser santa

CINE AVENIDA
5-8 y 10,30. Tolerado
«LA CABAÑA DEL FIN DEL MUNDO»
La historia verídica de una familia que se alejó de la civilización para nunca regresar

CINE PROYECCIONES
Desde las 4. 18 años
«LOS CAZADORES»
y
«PUÑO CONTRA PUÑO»
Nota: Domingo desde las 3,45

CALIFICACION MORAL

"La guerra de las galaxias" (2), "Abismo" (S. C.), "María la Santa" (S. C.), "La cabaña del fin del mundo" (S. C.), "Los cazadores" (3R), "Puño contra Puño" (3).

VENDEDOR
DE MAQUINARIA DE OBRAS PUBLICAS Y MAQUINARIA DE MANUTENCION
Se precisa para Burgos y Palencia, residiendo en la zona Interesados, dirigirse a:
Apartado de Correos núm. 102.—BILBAO
Teléfonos: 423 12 12 - 424 45 08
Horas de oficina de 8 a 4 tarde

electrodomésticos
Miele
distribuidor: electrogar mayor, 44 · PALENCIA

BOLETIN OFICIAL DE LA PROVINCIA DE PALENCIA

Terrenos para un nuevo grupo escolar en Venta de Baños

El «Boletín Oficial de la Provincia de Palencia» publica, en su número correspondiente a este lunes, 2 de enero de 1978, entre otros, los siguientes asuntos:

—Autorizaciones administrativas de la Delegación Provincial de Industria y Energía para la instalación de líneas aéreas para la mejora y ampliación de los suministros de electricidad en Villamediana, Valdeolmillos, Venta de Baños (circunvalación), Valle de Cerrato y Arroyo.

—Edicto del Ayuntamiento de Baños de Cerrato por el que se expone al público el presupuesto extraordinario, aprobado ya, para la adquisición de terrenos para un Grupo Escolar de Educación General Básica de 16 unidades. Podrán presentarse reclamaciones en un plazo de quince días.

—Los ayuntamientos de Loma de Ucieza y Villamediana anuncian subastas para optar al arrendamiento de pastos, en los respectivos términos municipales.

—Igualmente, la Junta Vecinal de Celadilla del Río publica edicto por el que se admiten proposiciones para la subasta del aprovechamiento de pastos sobrantes de dos montes de la localidad. Se dan también datos sobre el tipo de licitación, duración del contrato y otros detalles de la subasta.

—El Ayuntamiento de Alar del Rey publica edicto por el que se saca a subasta-concurso el servicio de recaudación de valores y certificaciones de débito. En el edicto se especifican las condiciones económicas del servicio y otros detalles para poder tomar parte en la subasta.

AGROMAN
Empresa Constructora
Avenida Valladolid, 24, 2.º — PALENCIA
NECESITA oficiales primera albañiles
Visado SEAF / PPO. Oferta Núm. 1. V. B.

1.º TIBURON
2.º KING-KONG
Y AHORA...
LA FIERA ACTUAL MAS TEMIBLE Y PODEROSA

CON
CHRISTOPHER GEORGE · ANDREW PRINE
RICHARD JAECKEL DIRECTOR WILLIAM GIRDLER color
SUEVIA FILMS
UNA PELICULA COLUMBIA
PROXIMO ESTRENO EN CINE ORTEGA
Mayores 14 años y menores con tutores

M.C.D.2022

Colaboraciones

En torno a un libro que en realidad es sólo historia

Alberto A. Torres, S. J.

Lugar: Asturias. Motivo: religioso. Ocasión: Revolución de octubre (1934) y ocupación roja (18 julio 1936 a 21 octubre 1937). Datos: 334 templos destruidos, 287 maltrechos y saqueados, 129 sacerdotes del clero secular, 50 del clero regular y 13 seminaristas asesinados.

Hasta el siglo XX, Asturias fue tierra sin mártires. No muchas más podrían decir lo mismo. Y la razón es que hasta entonces no entraron en ella los enemigos de la cruz. De mártires sabía Asturias mucho por las reliquias que los agarenos transportaron de las tierras planas y sureñas hasta las montañas astures. Archivo: la Catedral.

Por otra parte, tengo para mí que éste, en que vivimos, es el siglo de los mártires. Ninguna otra época histórica, ni siquiera aquella en que se enmarcó la Iglesia primitiva, vio pasar bajo los puentes de las persecuciones tanta sangre martirial. Este, que dicen siglo de los derechos humanos, no es el siglo de los derechos divinos. Ultima explicación: el siglo XX es el siglo del marxismo ateo.

Por contraste, resalta la actitud de la Iglesia. Una Iglesia, que tanta veneración profesó siempre por los mártires de los primeros siglos y por los de todos los siglos en tanta área geográficas del mundo, profesa menos por los mártires del siglo XX. Ellos sí que son "La Iglesia del Silencio» silenciados.

Abundo en la idea, me centro en España, digo que, de los casi siete mil mártires de España durante la Guerra Civil, ninguno promocionado a santo o siquiera a beato. Nada de negligencia española; sus actos están en los archivos vaticanos. Nada de olvido vaticano, que sería el olvido de la sangre por la fe, pero ¿entonces...? Andamos necesitados de fuertes testimonios revulsivos de la fe.

Item más. La Iglesia no ha canonizado a un solo ejecutado por el marxismo. Y los tiene a miles. Si el P. Kolbe, franciscano polaco, fue beatificado el 17 de octubre de 1971 pero el P. Kolbe es mártir del nazismo vencido, no del marxismo vencedor. Cayó en un campo de concentración nazi.

La historia de la persecución religiosa en Asturias está por ver. De la revolución de octubre de 1934 —la revolución de Asturias—, en que fueron asesinados 34 sacerdotes y religiosos hay historia, literatura y exaltación.

Del período bélico-civil, que va del 18 de julio del 36 al 21 de octubre del 37, en que cae Asturias, no hay historia. Y eso que "lo ocurrido en el 34 sería algo así como una verbena entretenida, en comparación de lo que habría de acontecer en la revolución bolchevique", que escribe un testigo.

La obra benemérita de don Antonio Montero, obispo de Sevilla, "Historia de la persecución religiosa en España", dedica doce páginas a la diócesis de Oviedo, de las cuales nueve son para la revolución de octubre.

Y aquellos 192 asesinatos fueron martirios. "Mártir" es la palabra griega equivalente a "testigo". Los que, ante tribunales, se mantenían firmes en su fe y por ella fueron al tajo, a las fieras, a la espada o, últimamente, a la checa o el paredón, son mártires.

Porque morían por la fe. ¿A veces con mezcla política? No empiece. La política era acusación de tribunales y ejecutores. Los que morían, no apostaban por la política. Los emperadores romanos tiraban de tal pretexto. Los indios, cuando mataban misioneros pretestaban contubernio con los reyes de España...

Por cierto, el 11 de febrero de 1951, la Sagrada Congregación de Ritos se pronunció a favor del martirio de los beatos José María Díaz Sanjurjo y Melchor García Sampedro, a pesar de una cierta mezcolanza de política y religión. De entonces esta frase: "Aliqualis politicus finis non videtur negandus quoad exteros sed verus princepsque fuit religiosum odium". (=No es innegable algún fin político, sobre todo en lo referente a extranjeros, pero el verdadero y principal motivo fue el odio religioso). Así fue en Asturias (como podría afirmarlo de Cataluña, etc.). Más difícil todavía: Los comunistas llegían, por preferencia, a sacerdotes de blanda condición amorosa y apasible; los religiosamente batalloles y pendencieros pasaban a segundo plano de interés. Y, de entre ellos, los primeros candidatos al martirio fueron los sacerdotes comprometidos con el quehacer social.

Rechazo que el pueblo odiaba a los sacerdotes. En Asturias, el pueblo no odiaba al clero; le odiaba una "burguesía proletaria", que había de piquete entre el pueblo.

Que yo atisbe, no hubo prisa ninguna en hacer mártires, ni interés siquiera, pero la hubo en asesinar sacerdotes. Porque de los 156 asesinados del 12 de julio del 36 al 21 de octubre del 37, digo que 104 fueron asesinados de julio a septiembre. Fue un asesinar a destajo. Los demás caían a razón de cuatro, tres, dos o uno por mes.

Tengo sobre mi mesa un libro testimonial de 495 páginas, con una biografía masiva y convincente, con más de mil testigos y sus testimonios. Título: "La persecución religiosa del clero en Asturias". Autor: Don Angel Garralda, sacerdote de tres licenciaturas, historiador, polígrafo, regente de la parroquia de San Nicolás de Bari, Avilés.

El libro, aunque lo sospeche el lector, no huele a sangre; es sólo historia. Huele a perdón de cuarenta años; es acta martirial para la Iglesia. Huele a tinta porque sale de la imprenta en estos momentos. Le seguirá otro, "Odiseas": las de 620 sacerdotes asesinados, seguidos de otros 243 que, residentes y todo en la zona roja asturiana, no fueron ni ejecutados ni perseguidos. "Unicuique suum". Hay que leerlo.

GESFIDE, S. A.

Sociedad Gestora de Fondos de Inversión Mobiliaria, comunica a los partícipes de

MULTIFONDO M P I, Fondo de Inversión Mobiliaria

que con fecha 1 de enero de 1978, se procede al reparto de resultados de la gestión de dicho Fondo correspondiente al año 1977, por un importe de UNA peseta por participación.

El mencionado reparto se materializará o bien por cheque nominativo, o, bien mediante reinversión automática en nuevas participaciones sin devengo de comisión, de acuerdo con las instrucciones previamente dadas por cada partícipe.

Tanto los cheques como los comprobantes de las nuevas participaciones son remitidos directamente a los respectivos domicilios de los partícipes.

GESFIDE, S. A.

Sociedad Gestora de Fondos e Inversión Mobiliaria.

Desde el 31 de Diciembre

Servicio automático internacional con Marruecos

La Delegación en Palencia de la Compañía Telefónica Nacional de España, nos ha enviado la siguiente nota, sobre comunicación telefónica con Marruecos:

"Continuando con su programa de automatización internacional, la Compañía Telefónica puso en servicio a partir de las 24'00 horas del día 31 de diciembre, la comunicación directa con Marruecos de los abonados del área urbana de Palencia y sector de Palencia".

SPAR

Oferta del 2 al 7 de Enero

Galletas María Fontaneda, caja 1 kilo	75
VINO CATEDRAL DE LEON Botella	36
Caldo Starlux Triple	23
Cuádruple	29
y además...	
Crema de cacao SPAR vaso	50
Queso El Caserío, cajita	36'50
Garbanzos La Quintana, bolsa 1 kilo	105
MONKY DESCAFEINADO Frasco 100 grs.	265

SPAR llegó la promoción SPAR

El "Bautizo del Niño", se celebró acompañado por una gran multitud y conjuntos musicales

Hubo actos religiosos y los típicos populares, en el templo y plaza de San Miguel, organizados por la Cofradía titular

Asistió el Obispo de Palencia, que impuso la Medalla de la Cofradía al delegado provincial de Cultura don Miguel Piramuelles

Los cofrades, portando la imagen titular del Niño Jesús, durante la procesión por el interior del templo, en la que «bailaron» al Niño.—(Foto LUIS).

Niños ataviados con el traje regional, hacen la ofrenda de regalos al Niño Jesús.—(Foto LUIS).

Se celebró el día primero de año la tradicional ceremonia del "Bautizo del Niño", organizada por la Cofradía del Dulce Nombre de Jesús, de la que es Madrina de Honor, S. M. la Reina de España, doña Sofía.

Tuvo un acusado color popular, pues, por tradición y, también, favorecidos por el espléndido día hecho, acudieron varios miles de palentinos, especialmente madres y padres con sus pequeños hijos, que cumplieron el costumbrista rito de bailar a sus hijos y cantar el villancico "Ea", mientras los cofrades bailaban la imagen del Niño Jesús.

Los actos devotos y populares al efecto, comenzaron a las doce del mediodía, con misa solemne en la iglesia de San Miguel Arcángel, y sermón sobre el augusto tema del día, pronunciado brillantemente por el M. I. Sr. don Santiago Francia, canónigo magistral de la S. I. Catedral de Palencia.

A las cuatro de la tarde, siguieron los cultos, con el rezo del santo rosario y vísperas, que fueron presididos por el obispo de la diócesis, Dr. D. Anastasio García Granados, al que acompañaba el abad de la Cofradía y párroco de San Miguel, don Ignacio San Martín Ruiz, con otros sacerdotes.

Al final, y a los sones del medieval villancico "Ea", titular de la Cofradía, que cantó el coro parroquial, los cofrades bailaron al niño dentro del templo, en la procesión organizada, mientras los fieles que abarrotaban la iglesia coreaban el cántico.

A continuación, se organizó la procesión por el exterior del templo, formándose el cortejo en el que se integraba la sagrada imagen del Niño Jesús, portada por cofrades, a la que daban escolta de tonor el prelado y sacerdotes, alcalde de la ciudad don José María Garrachón Juárez; delegado provincial de Cultura don Miguel Piramuelles; Hermana madrina doña Pilar Terán Grajal; presidente de la Asociación Belenista Castellana, de Valladolid, don Juan Manuel Serrano, con otros directivos; alcaldes de la Cofradía, con Fermín Cordón Tejedo y don Antonio García Martín; hermano mayor, don Tomás-Santiago Zarzosa Pérez; hermano secretario don Anastasio Calvo; y otras representaciones cofradiales y públicas. También asistió la Banda Municipal de Música, niños ataviados a la usanza regional, y numerosísimos fieles, que llenaban las calles del templo y la plaza de San Miguel, donde llegó, entre músicas y cánticos, el cortejo, y se procedió a celebrar la parte ritual popular de la ceremonia del "Bautizo".

En la plaza se habían colocado dos tribunas; una para las autoridades, hermana madrina y miembros de la cofradía y representaciones; y en la otra, las agrupaciones musicales que iban a intervenir. El disparo de cohetes anunció ya disparados también antes al comienzo de la misa y salida procesional, el momento culminante de la ceremonia, con una actuación de la Rondalla Mixta Palentina (entusiasta agrupación que ha llevado a cabo una dilatada campaña navideña, en distintos centros asistenciales y Casa de Cultura, durante la Semana Cultural), que, dirigida por el joven José Luis González, interpretó una selección de villancicos; a continuación, intervino la Banda de Música, dirigida por don Angel Martín, que interpretó el villancico del "Ea", mientras los cofrades bailaban al "Niño"; seguidamente, actuó el coro mixto de la Residencia de Pensionistas, bajo la dirección de don Antonio Calvo, que interpretó otra serie de villancicos. El grupo de niños ataviados, hizo la ofrenda de regalos al Niño Jesús, renovándose la Fe del Bautismo, en la promesa general. Y, como nota espectacular final, se llevó a cabo la rumbosa "pedrea" del bautizo, en la cual la hermana mayor, prelado, autoridades, etc., lanzaron desde el típico "Balcón de las Llaves", colocado en la primera tribuna, muchísimos caramelos y confites a la multitud, entre el regocijo general, soltándose también palomas, que rubricaron con su alegría y simbólica representación de la Paz, el entrañable acto.

Volvió el cortejo presidencial al templo, tras un breve recorrido por sus alrededores.

Por último, autoridades, cofrades e invitados, se dirigieron a la Casa Parroquial de San Miguel, ya que el Palacio del Niño se ha cerrado, por encontrarse en malas condiciones, donde se verificó el acto de la imposición a don Miguel Piramuelles, delegado provincial de Cultura, de la Medalla de Plata de la Cofradía y cordón de Hermano Honorario de la misma, concedida por aquélla, en atención a los méritos contraídos en favor de esta palentinísima ceremonia del "Bautizo". Leyó los particulares de la concesión y el compromiso de regla que contraen los nuevos cofrades, el abad de la Cofradía, don Ignacio San Martín, quien invitó al prelado ha hacer la correspondiente imposición de la medalla, cosa que aquél hizo, entre los aplausos de los asistentes. El señor Piramuelles, en breves y cordiales palabras, agradeció la distinción, que hacía extensiva a sus compañeros de delegación, por el afán puesto por todos en reforzar y exaltar estas típicas costumbres palentinas; y en especial este singular "Bautizo del Niño", cuya esencia y entrañable contenido, debían mantenerse siempre, para destacar así el espíritu del pueblo, que forma el más puro contenido tradicional de Palencia, en la historia de España. (Fue muy aplaudido).

La Cofradía, finalmente, obsequió a las autoridades, agrupaciones musicales e invitados en general, con un refresco y las típicas roscas y dulces, terminando, en este ambiente de hermandad, la ceremonia del "Bautizo", que fue precedida por una interesante Semana Cultural, y que ha significado otro destacado motivo de la Navidad en Palencia.

El Obispo de Palencia, Mons. Granados, que presidió el acto, con otros sacerdotes asistentes a la ceremonia del «Bautizo del Niño», en el templo de San Miguel.—(Foto LUIS).

«Aquí en esto» | **Alamo Salazar**

Mirando de cara y confiadamente

MARTES	Año
3 Enero 1978	"¿..."

De cara ya a la tercera jornada del nuevo año, sin embargo hasta ahora no hemos tenido oportunidad de asomarnos a estos nuestros habituales comentarios dentro de los predios de 1978.

No es de extrañar que sea ahora, al estrenar nuestras glosas en la nueva etapa anual, cuando tratemos de enfrentarnos con el interrogante natural y tradicional de estos momentos, de estas fechas.

Porque lo cierto es que al abrirse un nuevo año se abre también un gran interrogante, un signo de incertidumbre, un símbolo de expectación.

...¿Qué sucederá en los doce meses que tenemos por delante?, ¿qué nos deparará el año que acaba de estrenarse?, y así hasta un montón de posibles preguntas.

Pero sucede que ahora, al abrirse 1978, esta expectación, esta incertidumbre, este interrogante, son de verdadero volumen; estrenamos 1978 situados en una plataforma indudablemente apasionante.

Nos referimos, claro es, al plano nacional español.

...Esto no quiere decir que el interrogante no esté abierto también en el ámbito internacional; lo está y con una impresionante intensidad.

Ni decir quiere que expectación no haya en lo que a la parcela palentina (provincial y local) se refiere. Hay expectación en la tierra nuestra, y expectación grande, como los palentinos sabemos, pues aparte de las naturales repercusiones de lo que en el plano nacional va a cocerse en España, tenemos por delante en Palencia unos cuantos capítulos de indudable interés, entre los que destaca el «despegue» de esta nueva etapa industrial que es de un volumen no conocido hasta ahora en Palencia.

Ahí está, por ejemplo, esa realidad de que en la primera jornada laboral de 1978, lunes día 2 de enero, da una nueva factoría palentina (FASA-3, en Villamuriel de Cerrato) han salido los dos primeros vehículos fabricados (terminados de fabricar, para ser más precisos) en palentina tierra. Producción (dos vehículos diarios) que se mantendrá a lo largo de todo el mes de enero, para pasar posteriormente a diez las unidades que diariamente han de lanzarse, sin hacerse esperar mucho, ya que esto —al parecer— va a suceder en febrero próximo.

He aquí cómo 1978 tendrá entidad e importancia a nivel específicamente palentino.

Pero íbamos a referirnos al plano nacional.

Ahí es nada: para 1978, unas elecciones sindicales (posiblemente dentro de este mismo mes de enero), otras elecciones municipales (en las que España puede jugarse mucho) y —por si fuera poco— la aprobación y refrendo popular de una Constitución.

...Y todos sabemos que una Constitución no es ningún «grano de anís».

He aquí, pues, un «programa» que se las trae: elecciones por partida doble, Constitución y referéndum de esta Constitución.

Eso, para empezar..., o como novedad.

Pero es que, además, en 1978 habrá lo que pueda «colgar» de 1977.

...Y entre ello tenemos toda esa serie de «paquetes» (así llamados ahora) de medidas para añadir nuevos agujeros a los cinturones de los españoles (ojalá que sea a todos los cinturones, y no sólo a unos cuantos); entre ello tenemos ese otro capítulo (que no es manco) de los «regionalismos», y que uno, resabiado ya, como cualquiera de los que vivimos aquí en esto, le sigue llamando «nacionalidades», al menos para algunos casos.

Un buen amigo nuestro nos hablaba de esto no hace mucho tiempo: que si el día de mañana, pasaporte para entrar en «Catalunya»..., que sí permisos especiales para pisar tierra vasca...; un poco «exagerao» es nuestro amigo.

¡Estaría bueno que en 1978, cuando se están haciendo desaparecer los pasaportes para el acceso a la mayoría de los países, vaya a haber «luces rojas» dentro de nuestro territorio nacional...!

(Claro que, pensándolo bien, al decir «nacional», por aquí en esto lo interpretamos de una manera, quizá muy distinta a como lo interpretan unos señores que tienen hasta presidente y todo, y se llama Tarradellas).

Lo cierto es que 1978 no se nos presenta manco, en el plano nacional.

...En cuanto al plano palentino, también por delante tenemos un gran interrogante, un estupendo vacío, que ya hemos insinuado más arriba, y que habrá necesidad de ir llenando.

Veremos como se «llena» ese vacío; veremos cuáles son las respuestas a ese interrogante palentino.

Por el momento nos toca esperar y tener confianza en el futuro, ¿por qué vamos a comenzar a enfrentarnos con mirada hosta a 1978?

LABORATORIO FARMACEUTICO

necesita Delegado para Valladolid y/o Palencia. Comisión sobre ventas. Se valorará experiencia. Interesados escriban al Apartado 13.193 de Madrid.

Crónica de Astudillo

Las fiestas navideñas

NAVIDAD. — Más animadas han estado estas fiestas que el año pasado a pesar de que nadie ha acusado el impacto agradable de la Lotería. La juventud y más hacia arriba de esa edad, se ha divertido, sin que ningún «excesivo» con «lixiviaciones» de bebidas excelentes se haya excedido; claro que esto no cuenta para la juventud local y conocida, que regula con tacto hasta donde empiezan las expansiones alcohólicas.

En Nochebuena, la rondalla salió por las calles y ante el árbol de Navidad, sencillo y artístico sobre la balconada del Ayuntamiento, deleitó al vecindario con piezas selectas de su variado repertorio. Ni que decir tiene del beneplácito que recibió el conjunto con su excelente director.

En Nochevieja, siguiendo la recomendación estatal (si todos atendieron esta recomendación...), los bares cerraron y la juventud paseó su alegría por las calles con algaradas comedidas, terminando el jolgorio en la sede de una de las destacadas residencias de las Peñas.

LOS SANTOS INOCENTES.—Pasaron desapercibidos porque ya van quedando pocos inocentes. Fiesta de la Patrona parroquial. En Santa Eugenia, el día 28, se celebró el patronazgo titular de la parroquia, con misa solemne y asistencia, de día señalado, del Ayuntamiento. El párroco obsequió a las autoridades con un refrigerio.

LA NOCHEVIEJA. — El año nuevo se celebró en San Pedro, día de representación municipal en la iglesia, admirando el Nacimiento expuesto que agradan sus características: buen gusto, las figuras cabales, sencillo, con paisajes naturales que recrean la vista, destacado por sus iniciativas y alegorías que encajan en considerar que el autor que lo ha plantado tiene rasgos evidentes de artista. Seguro que si en años parejos se hubieran establecido premios y las visitas se hubieran realizado a exposiciones provinciales, este conjunto no hubiera quedado en el anónimo. Enhorabuena para él, o los que le idearon.

EN SANTA CLARA. — El alcalde señor Sendino, invitó al Trío Magaz para que en la grada principal del Real Convento de Santa Clara realizara un concierto de guitarra, que fue de factura excelente, en obsequio de la Comunidad presente en la sala grande. Fueron muy celebradas y aplaudidas todas las piezas; en recompensa, el coro de Clarisas de fama más que local, obsequió a los visitantes y oyentes con magistrales piezas de canto, recibiendo constantes parabienes para la directora y el numeroso y disciplinado conjunto.

Ni que decir tiene que las monjitas, siempre atentas, atendieron al conjunto y amistades asistentes con sendos dulces y caldos «lixiviados», de paladar todo ello tan delicado, que se confirmaron una vez más las huellas que dejaron en sus famosas crónicas sobre el Real Convento de Santa Clara los periclitos, charlistas y escritor: Federico García Sanchis y Víctor de la Serna.

Nos despedimos de nuestros lectores (también contamos con algunos incondicionales, que lo digan el castellano-portorriqueño, Roque Nieto Peña y el beneficiado de la parroquia de Santiago de Montilla (tierra de caldos famosos), que nos aclare, perfectamente, las nebulosas que deja el que acaba de expirar.

LA MISA DEL GALLO. — Olvidamos anotar esta grata noticia. Se celebró en la iglesia salesiana de Santa María, con el templo lleno de fieles. Ofició el párroco, concelebrando cinco sacerdotes más y salesianos y actuando la rondalla y los coros dirigidos por don Eusebio, que interpretaron nuevos cantos, celebrado siempre con idéntica superación.

Rodrigo Nebreda
Cronista Oficial

ILUSTRE COLEGIO DE ABOGADOS DE PALENCIA

Ante las noticias llegadas a este Ilustre Colegio, de actuaciones y conductas que vienen observando diversas personas que indebidamente invaden la esfera profesional propia del Abogado y, consecuentemente, pueden constituir materia reglamentaria y legalmente sancionable, se advierte que por esta Corporación serán ejercitadas, en defensa de los intereses y derechos de la Abogacía, cuantas acciones en tal sentido sean procedentes, de conformidad con lo acordado en Junta General Extraordinaria celebrada al efecto.

Palencia, 31 de diciembre de 1977.

El Decano, SIMON VELASCO MERINO — El Secretario, AGUSTIN CALDERON M. DE AZCOITIA

M.C.D.2022

Estas Navidades, estos Reyes...

Los Girasoles

Tenemos juguetes para todo Palencia y provincia.
Vea que asombrosa variedad, ¡que cantidad de juguetes!
¡ELIJALOS CON TIEMPO!

Solucciones para la fiesta en casa.
Cumpleaños, fiestas infantiles, Navidad, Reyes, etc.
Lotes a elegir, con frutos secos, dulces, infinidad de chucherias para los crios.
Bombones, licores selectos
Solucciones tambien para las visitas que recibimos, y ese detalle para quedar bien en la visita que hacemos.

¡Vamos chicos a Los Girasoles!

nuevo establecimiento en Menendez Pelayo, 17
JUNTO PATIO CASTAÑO

NODO de SUCESOS

Mujer asesinada en un bar de Zaragoza

El domingo murieron otros dos de los infantes de Marina heridos en el accidente de Ponferrada

Muchacha muerta al chocar su vespino contra un coche

ASESINADA EN EL BAR EN QUE TRABAJABA

Zaragoza (Cifra). — Una mujer ha sido asesinada por un desconocido que le disparó cuatro disparos a quemarropa en el bar en que trabajaba.

María Dolores Pompas Fernández, natural de Madrid y conocida en Zaragoza por «La Butanera», de 30 años, casada, trabajaba en el bar «Aranjuez» de Zaragoza cuando un individuo la asió por los pelos arrastrándola hasta una esquina de la barra en donde la disparó repetidamente, dándose después a la fuga en un automóvil que le esperaba en el exterior con otra persona al volante.

Se da la circunstancia que el marido de la muerta, separado de la misma desde hace un mes, había sido agraciado el pasado año con una quiniela de 600.000 pesetas que dio para cobrar a su esposa, gastándose esta el dinero con su amante.

Tanto la esposa como el amante habían recibido amenazas de muerte en el sentido de que no llegarían con vida a primeros de año.

Se desconoce por el momento la identidad del asesino.

MUERE OTRO INFANTE DE MARINA ACCIDENTADO

Ponferrada (Cifra). — Con el fallecimiento del infante de Marina José Miguel Bruno, son ya 26 los muertos del accidente registrado el pasado día 30, de madrugada.

El infante José Miguel Bruno, que se encontraba en la unidad de vigilancia intensiva de la residencia Camino de Santiago de Ponferrada falleció a las dos de la madrugada del domingo.

Permanecen en dicha localidad cuatro infantes más dos de los cuales se encuentran en estado muy grave.

SON YA 27 LOS MUERTOS POR EL ACCIDENTE DE PONFERRADA

Ponferrada (León), (Cifra). — El infante de Marina Anastasio Martínez Serrano ha fallecido a las nueve y media de la noche del domingo en la unidad de cuidados intensivos de la clínica «Camino de Santiago», de Ponferrada.

Cabe señalar respecto a este infante de Marina que, en una primera relación de víctimas, se le había dado por muerto. Sin embargo, rectificaciones posteriores, hechas por sus compañeros, lo incluían entre los heridos en estado muy grave.

Con esta víctima, el número de muertos a consecuencia del trágico accidente se eleva a 27. El accidente ocurrió en la madrugada del 30 de diciembre al colisionar el autocar en el que viajaban los infantes de Marina —para disfrutar vacaciones navideñas— con un camión de gran tonelaje en el término de San Miguel de las Dueñas (Ponferrada), en la carretera nacional sexta.

MUCHACHA MUERTA AL CHOCAR SU VESPINO CONTRA UN COCHE

Gandía (Valencia). (Cifra) — Una joven de 16 años resultó muerta al chocar contra un coche el Vespino, en que circulaba por la carretera de Gandía al Gao, sufriendo heridas muy graves otra chica que la acompañaba y el conductor del turismo.

La conductora del «Vespino», Milagros Mano Climent de 16 años estudiante, falleció a los pocos momentos de ingresar en una clínica local, donde fue trasladada. Su acompañante, Inmaculada Peiro Gadea, de 16 años, estudiante y como la anterior, vecina de Gandía, sufre lesiones gravísimas.

El conductor del turismo, Miguel Moncho Sanchis, de 22 años, soltero, vecino del Grao de Gandía, quedó internado asimismo en la clínica con conmoción cerebral, de pronóstico grave.

UN MUERTO, EN UN CHOQUE DE TURISMOS

Vitoria (Cifra). — Un muerto, otro herido de gravedad y uno leve, ha sido el balance de un accidente de tráfico registrado en la caretera Irún-Madrid, cerca del punto conocido por Fuente de la Provincia.

El accidente se produjo al entrar en colisión dos automóviles. Uno de ellos, matrícula 7.264 N iba conducido por Antonio López, que resultó muerto, en su compañía viajaban cuatro niños, que fueron asistidos en el hospital general Santiago Apóstol, de Vitoria donde quedaron internados.

En el otro automóvil, matrícula de Tenerife 32.302, iba conducido por Victorio Sánchez, que resultó con heridas de pronóstico grave y que también quedó internado en el citado centro sanitario.

CUANTIOSOS DAÑOS POR UN CICLON

Santiago del Estero (Efe).—Un ciclón con ráfagas de hasta 185 kilómetros por hora azotó la ciudad turística de Termas de Río Hondo, a 65 kilómetros de esta capital.

No hubo víctimas.

El fenómeno provocó voladuras de tejados derribó postes del alumbrado público e interrupción de las comunicaciones telefónicas entre esta capital y Tucumán.

Las tareas de inspección de daños materiales y adopción de las soluciones de emergencia fueron realizadas personalmente por el intendente municipal, Juan Carlos Vagliatti, en compañía de altos funcionarios y personal técnico de la comuna.

Además de Termas de Río Hondo fueron afectadas localidades vecinas.

NIÑO SECUESTRADO EN LIBERTAD

Atenas (Efe). — El niño libanés de ocho años de edad, Faruk Munah, que había sido secuestrado el viernes por la tarde en Atenas por unos desconocidos, fue dejado en libertad ahora, según se ha sabido de fuente bien informada.

Sus secuestradores, que se declararon palestinos, telefonearon al padre del niño, el comerciante libanés Zaim Monah para decirle que podía ir a buscar a Faruk al lugar de Alimos, a dos kilómetros de su domicilio.

Se ignoran las razones que incitaron a los autores del secuestro a renunciar al rescate que habían pedido, de un millón de dólares, a cambio de la libertad del niño.

"AHORA SI QUE PUEDE USTED CASARSE"

Disponemos para usted clientes de 18 a 65 años que desean contraer matrimonio. Solicite información indicando edad y estado civil a: CONYUGAL, Apartado 3.049.—SAN SEBASTIAN. Guipúzcoa.

La Semana Cinematográfica

Rabal, protagonista con Mastroianni de "ASI COMO ERES"

- EN LA PELICULA —QUE SE RODARA EN FLORENCIA— INTERVENDRAN MONICA RANDALL Y VICTORIA ABRIL
- "MILICIANA", PROXIMO FILME DE CARLOS PUERTO

Por Juan José PORTO

Victoria Abril.—(Foto PYRESA).

"Así como eres" será ,al parecer, el título de la coproducción italo-española que se comenzará a rodar en Florencia el próximo día 14 de enero. Se trata de una comedia dramática que dirigirá el veterano Alberto Lattuada y en la que Marcello Mastroianni asume el principal papel protagonista. Junto a él intervendrán varios actores españoles encabezados por Francisco Rabal, Mónica Randall y Victoria Abril.

Rabal mantiene alta, muy alta, su cotización internacional; como lo prueba, prácticamente, el hecho que su filmografía, durante todos estos años se viene robusteciendo, en esencia, con películas rodadas en su integridad, fuera de España. El veterano intérprete murciano puede presumir de haber sido durante mucho tiempo el único actor hispano con posibilidades de acceder como primera figura a las cinematografías de Europa. Luego compartió esa situación con otros intérpretes como Fernando Rey. Y ambos, hoy, gozan de una consideración y estimaciones realmente importantes en todas las áreas cinematográficas de Europa.

MONICA RANDALL

MONICA Y VICTORIA

Mónica Randall también durante bastante tiempo trabajó con asiduidad en Italia interviniendo en coproducciones y en alguna que otra cinta netamente italiana. Eran los tiempos en que el grueso de la producción parecía encauzado por los subgéneros definidos como "spaguetti-western" y "agentes secretos".

En cuanto a la joven Victoria Abril poco puede añadirse a lo que ella misma escribe con su trabajo ilusionado, y en buena parte, esperanzador. La encontramos como protagonista principal del "Cambio de sexo" dirigido por Vicente Aranda y, poco antes ,en "Robin y Mariam", asumiendo un papelito nada despreciable entre primerísimas figuras del cine británico. La ex-azafata de "Un, dos, tres..." parece dispuesta a cosechar una buena carrera cinematográfica y, sin despreciar ninguna oportunidad, muestra un especial "olfato" para intuir donde están aquellas que realmente la pueden ir definiendo como valor en alza.

"ESCALOFRIO"

Carlos Puerto ha concluido, prácticamente, el rodaje de su segunda película como director, que definitivamente, se titulará "Escalofrío". Es un tema de «suspense» entroncado en la parasicología y que, a nivel de guión y relato, parece muy interesante. Los protagonistas principales de la historia son Angel Aranda y Sandra Alberti. Para el actor andaluz esta película supone una auténtica oportunidad de reencontrar una situación que poseyó antaño y que le catalogaba como uno de los primeros galanes jóvenes del cine español. Fue aquella la época en que encadenaba un protagonista con otro, asumiendo, incluso, personajes dramáticos de fuste, con valor expresivo que, quizás, en ese tiempo no fueran debidamente valoradas, fundamentalmente porque parecían diluidos en las comedias almibaradas que caracterizaron aquella época del actor. Pero, junto a títulos de esas características —"Quince bajo la lona", "El día de los enamorados", "Un trono para Cristy»...—. Angel Aranda intervino en otro tipo de producciones de superior entidad artística, al menos a nivel de proyecto, que, paradójicamente, no consiguieron el favor popular de las mencionadas. Me refiero a títulos como "No dispares contra mí» o «Altas variedades», por citar sólo un par de películas.

"MILICIANA"

El director de "Escalofrío", Puerto, nada más concluir el rodaje de esta película ha iniciado los preparativos de la, que puede ser su tercer largometraje como autor. Lleva el título de "Miliciana" y, en síntesis, podría decirse que es una trágica historia de amor enmarcada en la Guerra Civil española. Puerto quisiera que la protagonista principal de la historia fuera Ana Belén. De todas formas, el reparto está aún por componer, ya que también existe la posibilidad de rodar la película en coproducción con Italia, con lo cual es probable que los trasalpinos "aportaran" a uno de los dos protagonistas centrales.—(PYRESA).

Atentado contra la sede de Alianza Popular en Plasencia

Plasencia (Cáceres), 1. (Cifra).—La sede en Plasencia de Alianza Popular, situada en un inmueble de la Corredera de Alfonso VII, ha sufrido un atentado sobre las cinco de la madrugada de hoy.

Los autores entraron en el inmueble forzando la puerta con palanqueta y destrozaron muebles y enseres de un piso deshabitado en la planta baja. En la planta baja, donde se encuentran las oficinas de A.P., vaciaron latas de gasolina con las que produjeron un incendio.

Al darse la circunstancia que la calle estaba muy transitada, por ser fiesta muy señalada, los transeúntes avisaron inmediatamente del incendio, que pudo ser atajado sin que se extendiera a los edificios vecinos.

Los asaltantes, que no han sido aún identificados, quemaron, también, una bandera nacional con las iniciales de A.P. e hicieron desaparecer otra.

LOS TOROS

En Fuengirola, la primera corrida del año en ruedos españoles

Siguen los éxitos de Eloy Cavazos en Méjico

Sexta corrida de Cali: Siete orejas, una sola para Palomo Linares

Fuengirola (Málaga), 1. (Cifra).—Buena entrada en la primera corrida del año en los ruedos españoles. Cuatro toros de Ramón Sánchez, bandos de remos, que dieron regular juego.

Rafael Peralta, en su primero, colocó dos rejones, dos farpas, un par de banderillas a dos manos, una rosa y un rejón de muerte. Ovación, dos orejas y vuelta.

En su segundo, dos rejones, tres farpas, un par de banderillas a dos manos, dos rosas y un rejón de muerte. Ovación, una oreja, petición de otra y vuelta.

Antonio Ignacio Vargas, a su primero le clavó tres rejones, dos pares de banderillas a una mano y uno a dos manos, tres rosas y un rejón de muerte. Ovación, dos orejas y vuelta.

En su segundo, cuatro rejones, dos farpas, un par de banderillas a una mano y otro a dos manos, tres rosas y dos rejones de muerte. Pie a tierra es perseguido por el toro que le empuja sin consecuencias. Termina de pinchazo y estocada. Ovación.

UNA OREJA A PALOMO

Cali (Colombia), 2. (Efe). — Sexta corrida de feria. Toros de Piedras Negras.

Sebastián Palomo Linares, una oreja y vuelta, y ovación y vuelta.

Mariano Ramos, una oreja y vuelta, y dos orejas y vuelta.

Enrique Calvo «El Cali», dos orejas y vuelta, y una oreja y vuelta.

SIGUEN LOS EXITOS DE ELOY CAVAZOS

Acapulco (Méjico), 2. (Efe).—Buena entrada. Toros de Boquilla del Carmen, que resultaron bravos.

Eloy Cavazos, dos orejas en sus dos.

Gustavo aGrza, una vuelta, y una oreja.

OREJA A MANOLO ARRUZA

Mazatlán (Méjico), 2. (Efe). — Casi lleno. Toros de Santoyo, que cumplieron, aunque presentaron algunas dificultades.

Manolo Arruza, una oreja, y ovación y vuelta.

Curro Leal, una vuelta en sus dos.

INAUGURACION DE UNA PLAZA

Valsequillo (Méjico), 2. (Efe). — Corrida de inauguración de plaza, con capacidad para diez mil espectadores y que tiene la particularidad de haberse empleado mármol en su construcción. Toros de los Hermanos Itube, que resultaron difíciles.

Paco Ortiz, ovación, y una vuelta.

Gabriel Franzoni, palmas, y una oreja.

«ARMILLITA», TRES OREJAS

Taltenango (Méjico), 2. (Efe). — Casi lleno. Toros de «Armillita», que dieron buen juego.

Rafael Gil «Rafaelillo», una oreja en sus dos.

Fermín Espinosa «Armillita», una oreja, y dos orejas.

Paco Santoyo, pitos en su primero, y palmas en el que cerró plaza.

SULBARAN FUE EL TRIUNFADOR

Zihuatlán (Méjico), 2. (Efe). — Corrida de feria. Lleno total.

Miguel Munguía «El Inspirado», ovación.

Miguel Angel Martínez «Zapopán», una oreja.

Enrique Fraga, una oreja.

Angel Sulbarán, dos orejas y rabo.

SIN OREJAS

Jalpan (Méjico), 2. (Efe). — Corrida de feria. Lleno. Toros de Garabato, que dieron buen juego.

Antonio Lemelin, palmas en sus dos.

Cruz Flores, ovación, y una vuelta.

Sánchez Cáceres, ovación y saludos, y ovación y vuelta.

UNA OREJA A ROBERTO VALENCIA

Tonaya (Méjico), 2. (Efe). — Toros de San José de Buenavista, que cumplieron.

Manolo Armilla, una vuelta en sus dos.

Roberto Valencia, ovación, y una oreja.

OREJAS A MANOLO MARTINEZ

Jojutla (Méjico), 2. (Efe). — Segunda corrida de feria. Toros de Ibarra, de escasa presencia, pero que embistieron bien.

Manolo Martínez, una oreja en sus dos.

Jesús Solórzano, una oreja, y ovación.

EXPOSICION DE TRAJES DE LUCES

Méjico, 2. (Efe). — El próximo jueves se inaugurará en un hotel de la capital mejicana una exposición de trajes de luces, exclusivos para toreros mejicanos bordados con motivos aztecas.

Dichos ternos han sido confeccionados en el taller madrileño de Nati, cuya hija Isabelita García visita por primera vez Méjico.

El diseño de los temas aztecas fue realizado por el torero norteamericano, John Fulton, avecindado desde hace muchos años en Sevilla.

OREJA A GERARDO TRUEBA

Mérida (Méjico), 2. (Efe). — Corrida de rejones. Lleno. Toros de Gastón Santos, que resultaron buenos.

Gastón Santos, una vuelta.

Pedro Louceiro, una vuelta.

Jorge Hernández Andrés, una vuelta.

Gerardo Trueba, una oreja.

Santos y Louceiro, al alimón, ovación.

Hernández y Trueba, una vuelta.

EXITOS DE MORO Y MARCOS ORTEGA

Los Mochis (Méjico), 2. (Efe). — Casi lleno. Toros de Amazcala, de los que cuatro resultaron buenos y los otros dos sólo cumplieron.

Ernesto Sanroman «El uerétano», ovación en sus dos.

Humberto Moro, dos orejas en sus dos.

Marcos Ortega, dos orejas, y una vuelta.

Desde 4.995 ptas., cámaras que hacen fotos en color, que se ven al instante y se guardan siempre.

Nuevas cámaras Kodak instant.

¡Y en Navidad, una carga de regalo!

Pida una demostración en:

cine-foto fernando

BARRIO Y MIER, 11
MODESTO LAFUENTE, 37

M.C.D.2022

¡CUATRO GOLES, CUATRO!

PRIMER GOL.—Salví ha disparado duro y raso junto al poste y logra el primer gol del Palencia. Lorenzo levanta los brazos albo rozado.—(Foto LUIS).

GOL DE PENALTY.—Justo por el lado contrario donde se lanzó el portero, Lorenzo, de penalty, logra el segundo gol del Palencia, que sentencia el partido.—(Foto LUIS).

El Palencia despidió al año con todos los honores

(Páginas 11 y 12)

EN LA SEGUNDA PARTE

Victoria del Barcelona

Marcó primero el ELCHE

ELCHE, 1; BARCELONA, 3

Elche (Alicante), 1. (Alfil).—El Elche, que marcó primero, terminó perdiendo frente al Barcelona por 1-3.

Alineaciones:

Elche: Esteban; Indio, Gilberto, Benítez, Casuco, Lorán, Félix, Trobianni, Antón, Sitja y Cristo.

Barcelona: Artola; Ramos, De la Cruz, Costas, Migueli, Olmo, Sánchez, Asensi, Rexach, Esteban y Zubiría.

Colegiado García Carrión, valenciano, mala actuación, no mostró ninguna de las muchas tarjetas que debía haber sacado. Estuvo desconcertado en los fuera de juego.

Goles:

1-0. Minuto 29. Jugada de Trobianni que recibe Cristo, éste se cuela entre la defensa y pasa finalmente a Félix, que consigue el primer gol del partido.

1-1. Minuto 9 del segundo tiempo. Esteban centra desde el ángulo derecho y sin parar el balón Rexach empalma un fuerte disparo a puerta.

1-2. Minuto 16. Rexach empalma un inocente tiro desde la línea media del campo, y Esteban deja pasara el balón, resbalando entre sus manos.

1-3. Minuto 34. Rexach saca de esquina y Costas, de cabeza, ante la pasividad de Esteban, cabecea a gol.

Se le fue al Elche de las manos un partido que ya al final de los primeros 45 minutos de juego debía haber estado resuelto, pero la actuación del guardameta, así como la de Lorán y el árbitro, influyeron en gran modo para que el Elche no pudiera alzarse con la victoria.

La ocasión más clara de todo el partido fue en el minuto 4 del segundo período. Olmo derriba en el área a Antón y la falta es sancionada con penalty, que lanza Lorán y Artola despeja, siendo finalmente Indio quien lanzaría el esférico fuera del campo.

Aunque el marcador refleje lo contrario, el Barcelona no ha sido merecedor de este triunfo, ya que fue el conjunto local quien se impuso durante la totalidad del encuentro. Si bien el Barcelona logró tres goles, no fue porque dominara, sino que fueron los tres únicos tiros a puerta que conectaron en todo el tiempo, pero la pésima labor de Esteban, que viene repitiendo en los últimos encuentros, no fue capaz de neutralizar ni un solo balón.

Es digno de destacar la actuación de Trobianni, así como también la de Gilberto.

QUINIELA GANADORA

4 variantes

1	Valencia-R. Sociedad	2
2	R. Vallecano-Betis	1
3	Elche-Barcelona	2
4	Gijón-At. Madrid	1
5	Burgos-Cádiz	1
6	R. Madrid-Santander	1
7	Español-Hércules	1
8	Sevilla-Las Palmas	1
9	At. Bilbao-Salamanca	1
10	Alavés-Málaga	1
11	Zaragoza-Granada	1
12	Córdoba-Coruña	X
13	Tarrasa-Oviedo	X
14	Valladolid-Sabadell	1

DEPORTES

Suplemento semanal

Aunque se apuntó la victoria

FLOJO EL LIDER

Partido feo y bronco entre el Real Madrid y el Rácing de Santander

Y mal el árbitro, casero

REAL MADRID, 2; SANTANDER, 0

Madrid, 31. (Alfil).—El Real Madrid derrotó al Rácing de Santander por dos goles a cero, en encuentro correspondiente a la Primera División, disputado esta tarde en el estadio "Santiago Bernabeu", con sol y terreno en excelentes condiciones.

El primer tiempo finalizó con empate a cero.

Arbitró el colegiado andaluz Gallardo Fernández, que tuvo una mala actuación, perjudicando a los dos bandos, especialmente al Rácing, al que anuló un gol y dejó sin señalar un claro penalty a Víctor. Quiso ser imparcial y no lo logró, dejando descontentos a ambos equipos. Mostró tarjetas de amonestación a Lolo (minuto 56), por entrada a San José, a Arteche (minuto 74), por entrada a Stielike, al que expulsó, por agredir a Stielike, en la misma jugada, por parte del Rácing y a Stielike (minuto 75), por sacar una falta sin haber pitado el árbitro, aunque debía haber expulsado a este jugador, causante por sus entradas a los santanderinos, de todos los incidentes.

Alineaciones:

Santander: Damas; Díaz, Pelayo, Genupi, Arteche, Madariaga, Lolo, Barrero Marcos (Jiménez, minuto 62), Rojo II y Víctor.

Real Madrid: Miguel Angel; San José, Camacho, Wolff, Sol, Del Bosque, Juanito, Stielike, Santillana, Guerini y Jensen (Roberto Martínez, minuto 30).

1-0. Minuto 73. Del Bosque lanza un pase en profundidad hacia el área santanderina. Allí desvía Juanito de cabeza, descolocando a la defensa cántabra y Santillana, que venía lanzado desde atrás marca de un cabezado en plancha.

2-0. Minuto 89. Nuevo pase en profundidad de Del Bosque, que recoge Guerini, aguantando bien la entrada de Arteche y marcando por bajo, sobre la salida de Damas.

Comentario:

Hace poco más de una semana el Real Madrid y el Rácing de Santander dirimieron, en el mismo escenario, un encuentro de Copa, que finalizó con una estrepitosa goleada por parte de los locales. El partido de Liga disputado hoy no ha tenido nada que ver con aquél y hoy el Real Madrid se las ha visto y se las ha deseado para doblegar a un Rácing, conservador como la otra vez pero con un aire totalmente diferente, que ha puesto en más apuros de los normales, por la evidente diferencia de categoría entre ambos rivales, a los locales que si han ganado ha sido por algunos aciertos aislados de sus jugadores y porque el colegiado se ha mostrado, en jugadas claves, más casero de lo que es normal.

En resumen, un partido feo y bronco con un Rácing que no se entregó nunca, aunque en la segunda mitad renunció por completo al ataque.

Destacaron por el Real Madrid Wolff y San José y por el Rácing el estupendo encuentro realizado por Damas y Madariaga.

COMPRO

Turbina, alternador, regulador o despiece (Potencia 4 a 10 HP)

Contestar:

Apartado 5. REINOSA. Tlfno. 942-750985

El Atlético de Madrid tampoco puntuó en GIJON

Marcial hizo reaccionar a su equipo

GIJON, 3; A. MADRID, 2

Gijón, 1. (Alfil).—El Sporting de Gijón derrotó al Atlético de Madrid por tres goles a dos, en partido correspondiente a la decimoquinta jornada del Campeonato liguero de Primera División.

El primer tiempo finalizó con ventaja local por dos goles a cero.

Arbitró el guipuzcoano Guruceta Muro, que tuvo una regular actuación, siendo muy protestado por el público en ocasión del penalty señalado contra el Sporting y en la apreciación de diversos fueras de juego, donde estuvo mal auxiliado por los linieres.

Sporting de Gijón: Castro; Redondo, Doria (Morán), Maceda, Killer, Ciriaco, Uría, Valdés, Abel, Quini y Ferrero (Núñez).

Atlético de Madrid: Pacheco; Marcelino, Eusebio, Pereira, Capón, Robi (Marcial), Alberto, Leal, Leivinha, Rubén Cano y Ayala.

1-0. Minuto 12. Jugada de Ciriaco con centro final que remata de cabeza Abel, traspasando el balón la raya de gol, aunque Ferrero remachase la jugada.

2-0. Minuto 21. Avance de Uría por la izquierda que centra sobre Quini. Este remata a puerta sin parar, rechazando un defensa, para ir el balón a pies de Ferrero, que cruza a la red.

2-1. Minuto 50. Falta en la línea frontal del área gijonesa, que saca Marcial, sobre la barrera, colocando el balón en la red por la misma escuadra.

2-2. Minuto 70. Ayala es derribado dentro del área asturiana. El correspondiente penalty lo lanza Alberto y consigue el empate.

3-2. Minuto 81. Quini cede en profundidad a Morán, que se escora y de tiro raso consigue el gol del triunfo gijonés.

Justa victoria del Sporting de Gijón, que realizó un buen fútbol en la primera mitad, ante un Atlético de Madrid carente de cohesión e ideas.

En la segunda mitad los madrileñis reaccionaron, gracias a la inclusión de Marcial, que dió otro aire al equipo, pero a pesar de ello el Sporting supo defenderse bien y, teniendo el marcador empatado, logró finalmente hacerse con los dos importantes puntos.

Destacaron por el Sporting Quini y Ferrero y Marcial, Leal y Marcelino por el Atlético de Madrid.

PERSIANAS

NORPLAS

Fabricación. Instalación Reparación

Cantigas, 14 Tlfno.: 723180

La sorpresa en Valencia

Ganó la Real Sociedad

En los valencianos, MANZANEDO el mejor

VALENCIA, 0; REAL SOCIEDAD, 1

Valencia, 1. (Alfil).—El Valencia comenzó el año con mal pie al perder ante la Real Sociedad por 0-1, en partido de fútbol de primera división jugado esta tarde en el estadio "Luis Casanova".

Alineaciones:

Valencia: Manzanedo; Carrete, Cerveró, Martínez, Botubot, Juan Carlos (Claramunt), Eloy (Valdez), Saura, Diarte, Kempes y Felman.

R. Sociedad: Arconada; Esnaola, Claizola, Alonso, Gajate, Cortabarría, Zamora, Diego, Satrústegui, López Ufarte, Iriarte (Amuchastegui).

Arbitro, Sánchez Armino, buena actuación. Enseñó tarjetas amarillas a Esnaola, Claizola, Felman y Zamora.

Gol.

0-1. Minuto 14, jugada de López Ufarte, que ante el fallo de la defensa local remató tranquilamente Diego.

Decepcionante actuación del Valencia en el primer partido del año, que ha supuesto la ruptura de la imbatibilidad que hasta el momento ostentaban los hombres de Marcel Domingo en su campo.

Los donostiarras, jugando todos en bloque y muy bien dirigidos por López Ufarte, se mostraron superiores a un Valencia que si bien dominó y atacó constantemente, fue incapaz de superar la bien montada defensa visitante.

El mejor jugador local fue Manzanedo, quien, en magistrales intervenciones, evitó que los contragolpes visitantes supusieran una derrota más abultada.

Por la Real Sociedad destacaron, sobre todo, López Ufarte, seguido de toda la línea defensiva, mientras que por el Valencia sólo cabe destacar las magistrales intervenciones de Manzanedo y en el aspecto negativo la decepcionante actuación de Mario Kempes.

LEA TODAS LAS SEMANAS NUESTRO "SUPLEMENTO DEPORTIVO"

M.C.D.2022

UN SOLO GOL

A falta de siete minutos la victoria del SEVILLA

Controló bien la U. D. LAS PALMAS

SEVILLA, 1; LAS PALMAS, 0

Sevilla, 1. (Alfil).—Con un gol de Scotta, conseguido a siete minutos del final del partido, el Sevilla ha vencido a la Unión Deportiva Las Palmas, en encuentro de fútbol, de primera división jugado esta tarde en el "Sánchez Pizjuán".

Regular entrada en los graderíos. Tarde algo fría. Llovió durante casi todo el segundo tiempo.

Alineaciones:

Sevilla: Gustavo; Juanito, Gallego, Valencia; Rivas, Jaén; Montero, Blanco, Biri Biri, Rubio y Sánchez Barrios. A los 20 minutos de partido se lesionó Rubio y fue sustituido por Varela. Y éste a su vez fue sustituido en la segunda parte por Scotta.

U. D. Las Palmas: Carnevali, Estévez, Felipe, Hernández; Roque, Páez; Maciel, Brindisi, Morete, Jorge y Gerardo. No hubo cambios en las filas canarias.

Arbitró el colegiado catalán López Cuadrados. Discreta actuación. No tuvo que amonestar a ningún jugador.

El único tanto del partido se marcó a los 38 minutos de la segunda parte. Jaén centró sobre Scotta y éste dribló a dos contrarios y ya dentro del área, de impresionante remate con la pierna izquierda, batió a Carnevali.

Pese al mal estado del terreno, los dos equipos han luchado y han ofrecido un buen partido, pues Las Palmas compartió con el Sevilla el dominio territorial, e incluso las ocasiones, ya que Maciel y Brindisi —el remate de este último con Gustavo batido se estrelló en un poste— perdieron dos ocasiones claras, mientras que Biri por dos veces y Montero, en una, pudieron haber hecho funcionar el marcador antes del gol de Scotta.

Sobre todo en la primera parte, la Unión Deportiva Las Palmas contuvo con acierto al Sevilla, e incluso contraatacó con más peligro. Cuando en el segundo tiempo salió Scotta, el juego sevillista fue más ofensivo y de mayor dominio.

El Sevilla se alzó en justo vencedor del partido, porque tiró más a gol y fué quizá más rápido en su juego ofensivo, pero el equipo canario, que controló bien al Sevilla en muchas fases estuvo a punto de lograr un empate, lo que no hubiera sido del todo injusto.

Destacaron por el Sevilla, Gallego, Gustavo, Biri Biri y Blanco y por Las Palmas, Carnevali, Felipe, Morete, Brindisi y Jorge.

Según adelanto de programas

Retransmisiones deportivas de TVE para el mes de enero

Fútbol los 4 domingos que restan

El 22, mundial de Ciclo-cross-El 29, Cross de Lasarte

Televisión Española tiene previstas, para el mes de enero, las siguientes retransmisiones deportivas:

FUTBOL

El domingo 8, por el primer programa, y a las 20,00 horas, se ofrecerá, en directo, la retransmisión del encuentro, Primera División, que enfrentará en el Estadio del Helmántico, de Salamanca, al titular del terreno y al Sevilla CF. Realiza Casanova y comenta J. L. F. Abajo.

El sábado 14, por el primer programa, y a las 22,00 horas, desde Buenos Aires, se ofrecerán imágenes del sorteo correspondiente al próximo campeonato del mundo a celebrar en Argentina. Comentará, Fernández Abajo.

El domingo 15, se ofrecerá en directo y color, desde el Estadio Bernabéu, con realización de Ramón Díez y comentarios de De la Casa, el partido de Liga que enfrentará a los equipos del Real Madrid y el conjunto canario Unión Deportiva Las Palmas. Esta retransmisión se hará por el primer programa y a las 20,00

El domingo 22, por el primer programa y a partir de las 20,00 horas, nuevamente campeonato de Liga, Primera División, con la retransmisión del partido Real Sociedad-Barcelona Futbol Club. Realiza Ramón Díez y comenta Guillermo Fernández desde el campo Atocha, de San Sebastián.

Athlétic de Bilbao-Español de Barcelona será el partido de Liga que será retransmitido el domingo 29, por el primer programa, a las 20,00 horas y desde el Estadio de San Mamés. Realizará Casanova y los comentarios estarán a cargo de Guillermo Fernández.

Por otra parte y sin confirmar, está prevista la retransmisión del partido, preparación del Mundial de Argentina, que enfrentará a las selecciones nacionales de España e Italia. Esta retransimisión se efectuaría en directo y en color.

ESQUI

El viernes 6, desde las pistas de P. Fronten, a las 11,55 horas, diversas conexiones para mostrar imágenes de la Copa del Mundo en su especialidad de Descenso Damas.

El sábado 7, nuevamente desde P. Fronten, Copa del Mundo, con las pruebas de slalom femenina. La hora de esta retransmisión serán las 12,55, comentando Arostegui.

El sábado 14, a partir de las 12.55 horas, desde las Pistas de Wengen, en directo y color, pruebas correspondientes a la Copa del Mundo en su versión masculina.

El domingo 15, igualmente desde las Pistas de Wengen, imágenes en directo a partir de las 12.55 de las pruebas de la Copa del Mundo, categoría masculina.

BALONCESTO

El domingo 8, en directo desde el Pabellón Deportivo de Badalona, a partir de las 12,45 horas, se ofrecerán imágenes del partido de Liga que enfrentará a los equipos del Juventud y del Cotonificio. Comentará José Félix Pons.

El jueves 19, baloncesto internacional con la retransmisión del partido que enfrentará, en el Pabellón Deportivo del Real Madrid, a los equipos campeones de Italia, Mobilgirgi, y de España, Real Madrid. La retransmisión se efectuará a partir de las 18,45, será realizada por Terán y los comentarios, a cargo de Héctor Quiroga.

El jueves 26, a las 18,45 horas, desde el Pabellón Deportivo del Real Madrid, Copa de Europa de Baloncesto, con el partido que disputarán los equipos del Real Madrid y el Villeurbanne. Realizará Casanova y comentará Héctor Quiroga.

BALONMANO

El miércoles 11, a partir de las 19.15, partido internacional de balonmano entre las selecciones de España y Rusia desde el Pabellón de Deportes de La Coruña. Realiza I. Sanz y comenta A. García.

El jueves 26, a partir de las 18,55 horas, Copa del Mundo de Balonmano con el partido que enfrentará a las selecciones de España y Dinamarca.

El sábado 28, por el segundo programa, y a partir de las 15,30 horas, Copa de Europa, Femenina, con el partido que enfrentará a los equipos del Atlético de Madrid y el campeón checo. Realizará, desde el Polideportivo Magariños, de Madrid, M. Hidalgo y comentará Pilar Alarcón.

RUGBY

El sábado 21, por el segundo programa, y a partir de las 15,00 horas, se emitirá en directo el partido que enfrentará a las selecciones de Irlanda y Escocia. Este partido corresponde al clásico Torneo de las Cinco Naciones. Comentará Celso Vázquez.

CROSS

El domingo 29 y a partir de las 12,45 horas, desde el Circuito de Lasarte, se ofrecerá en directo el desarrollo del Clásico Cross Internacional de San Sebastián. Realizarán Ramón Díez e I. Sanz y los comentarios serán de G. Parra y De la Casa.

CICLO-CROSS

El domingo 22, desde la población vizcaína de Amorebieta, a partir de las 12,45 horas, se ofrecerá la prueba del campeonato mundial de Ciclo-Cross. Realizarán Ramón Díez y Casanova. Los comentarios serán de V. Comas.

HOCKEY SOBRE HIERBA

El viernes 6, a partir de las 12.00 horas, de de el Club de Polo de Barcelona, imágenes del XXX Torneo Internacional. Comentará Valdivieso.

El domingo 8, a las 12,45 horas, nuevamente imágenes del XXX Torneo Internacional de Hockey sobre Hierba.

DOS EXPULSIONES

Triunfo del Burgos sobre el Cádiz

Partido muy competido

BURGOS, 2; CADIZ, 1

Burgos, 1. (Alfil).—Por dos goles a uno ha vencido el Burgos al Cádiz, en encuentro de Primera División de Liga, disputado en tarde espléndida Plantío", de la capital burgalesa, y buena entrada en el campo de "El muy embarrado y pesado en algunas horas.

La primera mitad terminó con igualada a un tanto.

Arbitró el encuentro el colegiado catalán Miguel Pérez, que tuvo una actuación muy irregular con fallos de bulto. Ignoró un penalty de Rosado a Chazarreta en las postrimerías del encuentro, al ser derribado este de forma descarada dentro del área gaditana. A los 35 minutos expulsó del terreno de juego a Lobato y Viteri, por agresión mutua. Mostró tarjetas amarillas a Ruiz Igartua, Ortega y Rosado.

Alineaciones:

Cádiz: Santamaría; Rosado, Román, Lobato, Ortega, Canito, Villalba, Carballo, Quino, Ibáñez, Baena. A los 70 minutos Quino fue sustituido por Mané.

Burgos: Navarro II; Valdés, García Navajas, Gómez, Ruiz Igartua, Navarro I, Viteri, Garido, Cioffi, Chazarreta, Cos. A los 73 minutos Teca salió en sustitución de Garrido.

10-. Minuto 28. En un acoso del Burgos, Cioffi es empujado por Lobato y el colegiado señala Penalty, que Valdés se encarga de transformar.

1-1. Minuto 37. Como consecuencia de una falta contra el Burgos, Villalba, bien colocado, remata excelentemente de tiro cruzado, estableciendo el empate.

2-1. Minuto 65. Centro de Cos que toca Viteri de cabeza y aGrrido remata a gol.

Mal partido del Burgos, que en todo momento se ha mostrado nervioso, lento y sin dirección. El Cádiz le puso las cosas difíciles y en verdad pudo llevarse algún punto de no encontrarse con un Navarro II, que ha estado extraordinario, sereno, seguro y sin fallo.

Con más velocidad, atendiendo bien al marcaje y haciéndose dueño del centro del campo, donde aprovecharon los numerosos fallos del rival, los andaluces han llegado muchas veces al área local, donde Villalba, muy suelto, ha sido la pesadilla de la zaga albinegra.

En cuanto al dominio territorial, hubo relativa igualdad de fuerzas, sobre todo en la primera parte. Durante el segundo tiempo la superioridad burgalesa fue algo más acusada y no le faltaron ocasiones de gol a su delantera, aunque desaprovechadas.

Otro gran triunfo del Rayo Vallecano

Aunque comenzó marcando el Betis

Madrid, 1 (Alfil). — El Rayo Vallecano derrotó al Betis por 4-2, en partido corespondiente a la decimoquinta jornada de la Primera División de Fútbol, disputado esta mañana en el estadio de Vallecas.

El primer tiempo finalizó con ventaja rayista por tres tantos a uno.

Arbitró el colegiado asturiano Acebal Pezón. Bien en líneas generales. Amonestó al bético López, por protestar, en el minuto tres del partido.

Real Betis: Esnaola; Bizcocho, Sabaté (Alabanda, min. 60), Biosca, Benítez; López, Muhren, Cardeñosa; Del Pozo (Cabezas, min. 70), Eulate, Gordillo.

Rayo Vallecano: Alcázar; Anero, Uceda, Tanco, Nieto; Fermín, Landaburi (Francisco, minu. 78), Guzmán, González (Astegiano min. 78), Rial, Alvarito.

Goles:

0-1. Minuto 9. Avance de Gordillo por la izquierda. Centra y remata de bote pronto Eulate a la red.

1-1. Minuto 29. Fared de González y Alvarito que resuelve el primero de fuerte chut por bajo.

2-1. Minuto 34. Jugada de González y Alvarito. González dispara a puerta, rechaza Esnaola y Rial, lanzado, remata por dos veces marcando la segunda.

3-1. Minuto 45. Jugada de Landaburu y Rial. Este último centra y González, impetuosamente, consigue el tercer gol rayista.

4-1. Minuto 69. Jugada de González por el centro, rechaza la defensa bética y Alvarito salva la pelota que se iba fuera, centrando a González, que marca con la pierna derecha.

4-2. Minuto 82. Centro de López, donde Hugo Cabezas gana en el salto a Ucera y Tanco y pica el balón con la testa, fuera del alcance del meta.

Comentario:

El Rayo Vallecano a partir del minuto diez de juego superó totalmente a su rival ,desarbolándole en el centro del campo y superando su delantera con claridad a la defensa del Bet's.

El equipo local jugó un gran encuentro pleno de fuerza física, velocidad y remate. El Betis, por su parte, intentó hacer su juego de pases cortos en el centro del campo pero anulado Cardeñosa por Guzmán, quedó a merced de los rayistas, que se perdieron el lujo de fallar un penalty y varias ocasiones claras de gol.

Destacaron por el Rayo González sobre todos y en el equipo sevillano Alabanda, el rato que jugó, y algunos destellos de Muhren.

Victoria del Español sobre el Hércules

Hubo discurso de TARRADELLAS

ESPAÑOL, 2; HERCULES, 1

Barcelona, 1. (Alfil).—El R. C. D. Español se ha impuesto al Hércules de Alicante, por dos tantos a uno, encuentro disputado esta mañana en el campo de Sarriá, correspondiente al Campeonato Nacional de Liga de Primera División.

La primera parte se cerró con el tanteo de no a cero favorable al cuadro propietario del terreno.

El encuentro ha tenido tres dimensiones claramente diferenciadas. Por un lado la política, a que cabe destacar que ocupó, por primera vez desde su retorno, el palco de honor españolista Josep Tarradellas, que ya había anunciado tiempo atrás su deseo de visitar el terreno de Sarriá, como lo hiciera al del Barcelona, tuvo que retrasar sus propósitos debido primero a su seria enfermedad y posteriormente a las tareas de políticas de nombramiento de "conseillers" de la entidad preautonómica catalana. El presidente de la Generalitat fue recibido en el terreno españolista con aplausos cariñosos y desde el palco pronunció unas breves palabras en las cuales deseó lo mejor para el Español en 1978, manifestando que estaba muy agradecido por la bienvenida que se le había hecho objeto en Sarriá, exhortando al equipo albiazul a ganar al Hércules como principio de su recuperación. Los deseos del presidente se cumplieron, como ocurrió en el Nou Camp y efectivamente el Español ganó por dos a uno a los alicantinos.

En el terreno ya estrictamente deportivo existía clara expectación por ver en el banquillo de entrenadores a Heriberto Herrera, quien ha venido a suplir, tras una grave crisis, a Santamaría como rector de la plantilla españolista. Aún es muy pronto para establecer cualquier tipo de comparaciones respecto a tiempos pasados —la era Santamaría— pero lo cierto es que el Español sin hacer un gran encuentro mostró un corte de juego más áspero y agresivo, dando H. H. entrada en el equipo a jugadores jóvenes como Lanchas y Huertas, mientras dejaba en el banquillo de reservas a otros consagrados como Ortiz Aquino y Osorio. En cambio fue para bien, porque frente a un Hércules que vino a Sarriá a ponerle las cosas difíciles al Español, el cuadro de Meller, jugó con garra, aun cuando adoleciera de falta de profundidad en su vanguardia. Y por último, refiriéndonos a la tercera dimensión de que hemos hablado en la entrada de esta crónica, a nadie se le ocultaba que el partido de esta mañana en Sarriá, el primero del año, era de auténtica cara o cruz para el Español con vistas a un final de Liga que se adivina muy difícil para la entidad españolista como no amarre los encuentros en casa y logre algún que otro positivo en campo contrario que la mantenga a salvo de contratiempos. Como el Hércules es uno de los equipos que se encuentran en zona peligrosa la confrontación era hoy doblemente difícil y el Español tenía forzosamente que ganar. Esa imperiosidad no se le ocultaba a nadie, directiva, jugadores, entrenador y aficionados y de antemano pesaba como una losa en la moral españolista. Al final buen comienzo de año, partido discreto, pero vivaz, con bastante dureza y mucha rapidez y dos puntos para el Español, que era el objetivo de la mañana.

El capítulo de goles, a la hora de relatar el encuentro, fue el más destacado de la jornada, porque los tres goles que presenciamos fueron muy bonitos. El primero de antología, llegó en la primera parte a los 27 minutos. Solsona abrió juego por la izquierda a Fernández Amado, éste aguantó bien la entrada de su par y centró muy templado hasta la demarcación de Marañón, en donde éste, levantando en el aire de tijera, conectó un remate terrible que batió al sorprendido portero Deusto. Era el 1-0 y tuvimos que esperar bastantes minutos para presenciar el segundo. De momento nos fuimos al descanso con ventaja mínima local y ya en el segundo período, Flores, que acaba de sustituir a Jeremías, muy desafortunado esta mañana, cazó un centro a media altura de Fernández Amado desde la derecha, en esta ocasión el recién llegado al campo conectó un gran tiro a la media altura-vuelta, que se coló junto al palo derecho de Deusto. Finalmente a los 44 minutos, cuando ya no había tiempo para nada, Barrios, que siempre ha marcado goles en Sarriá, vistiendo las camisolas del Granada, Barcelona y ahora el Hércules, logró acortar distancias al rematar muy bien de cabeza un balón centrado por Sacardi. No obstante el tanteo no refleja lo sucesido en el terreno de juego, ya que el Español creó bastantes más ocasiones de peligro sobre el portal de Deusto que sus rivales.

Ficha técnica:

A las órdenes del señor Navarrete, del Colegio Andaluz, los equipos forman así:

Español: Urruti; Lanchas, Verdugo, Molinos, Ferrer, Huertas, Cuesta, Solsona, Jeremías, Fernando Amado y Marañón.

Cambios: En la segunda parte Flores suplió a Jeremías.

Hércules: Deusto; José Antonio, Rivera, Quique, Giuliano, Saccardi, Vede, Baena, Juan, Aracil y Castronovo.

Cambios: En la segunda parte Barrios suplió a Castronovo y San Cayetano a Juan.

Incidencias: Mañana soleada, aunque algo de frío. Tres cuartos de aforo llenos.

Majorettes, senyeras catalanas y albiazules para recibir a Tarradellas, tarjetas de amonestación a Sacardi, Urruti y Fernández Amado.

VENTA DE PISOS Y LOCALES
en C/. Federico Mayo, 5, 7, 9
CONSTRUCCIONES J. A. F.
Oficina: Fernando el Magno, 10, bajo
Teléfono: 72 68 88 horas de oficinas, de 7 a 10)
PALENCIA

En San Mamés

Masivo lanzamiento de almohadillas

Durante catorce minutos impidieron el lanzamiento de un penalty al Salamanca

Otros dos penaltys a favor del Athlétic de Bilbao

A. DE BILBAO, 3; SALAMANCA, 1

Bilbao, 1. (Alfil).—En San Mamés el Athletic de Bilbao ha vencido a la Unión Deportiva Salamanca por 3-1, tras llegarse al descanso con la ventaja rojiblanca de 1-0.

Campo húmedo, tarde fresca, buena entrada, muchos seguidores salmantinos.

Alineaciones:

Athlétic de Bilbao: Iribar; Tirapu, Escalza, Villar; Astrain, Alesanco; Dani, Irureta (Guisasola), Carlos, Churruca (Amorrortu) y Argote.

U. Deportiva Salamanca: D'Alessandro; Enrique, Bustillo, Corominas; Rezza, Tomé; Alves (Albadalejo), Juanito, Angel, Amiano y Báez (Pérez).

Arbitró el colegiado señor Fandos, del Colegio Valenciano, que amonestó a Corominas por zancadilla y a Rezza por agarrón a Amorrortu. La actuación del colegiado Fandos ha sido totalmente pésima, complicada y desagradable en un partido jugado con deportividad.

Goles: 1-0. Minuto 40. Buena combinación athlética con jugada de Argote dentro del área apurando mucho. Centro de Argote hacia el área pequeña ,con remate de bolea de Churruca, incurriendo en penalty por una mano de un defensor salmantino. Lanza Dani, con su clásico estilo y por bajo y a la derecha de D'Alessandro marca.

1-1. Minuto 9 de la segunda parte. Un centro sobre el área del Atlético de Bilbao es rechazado normalmente por la defensa. Sin embargo el árbitro, señaló un dudoso penalty. Iribar protestó de esta decisión y fue amonestado. El público, airado por la máxima pena que había señalado contra el Athlétic, comenzó a lanzar almohadillas al terreno de juego, impidiendo que se botara el penalty contra Iribar.

Tantas cuantas veces Alves trató de ejecutar el castigo, cayeron intermitentemente almohadillas, acción que duró 14 minutos. Al final el jugador salmantino pudo lanzar el penalty por la izquierda de Iribar, marcando el tanto.

2-1. Minuto 23. Segundo tiempo. Una jugada de Argote con gran estilo y habilidad por la izquierda, tras driblar a Enrique en repetidas ocasiones dio origen a un centro del extremo izquierdo rojiblanco para que Carlos marcara de cabeza un tanto magnífico.

3-1. Minuto 30 del segundo tiempo. Corominas zancadillea a Dani dentro del área y el árbitro sanciona con penalty. Lo tira el propio Dani y marca el gol definitivo.

El primer tiempo ha sido de dominio alterno, aún cuando no muy brillante por parte del Atlétic que no podía desembarazarse del férreo marcaje al que eran sometidos por los jugadores del Salamanca. Los charros hicieron alguna incursión peligrosa, pero sin tener fortuna en los remates.

La segunda parte fue de neto dominio del Athlétic, que estuvo a punto de conseguir más goles y la victoria, además de justa, ha sido merecida.

Destacaron por el Athlétic las intervenciones individuales de Argote, el quehacer de Villar en la media y la solidez de Escalza en la defensa. Por el Salamanca , el portero D'Alessandro, que tuvo tres o cuatro intervenciones de mérito, Rezza y Alves.

Ratael Alsúa, quizá el jugador más polémico del fútbol español

Su indudable categoría se unió a su leyenda

Todos los jugadores famosos poseen su historia, o su leyenda, o sus anécdotas. De entre todos los jugadores españoles Rafael Alsúa Alonso, (Alsúa II, el interior) porque su hermano Antonio jugó con el Real Madrid de extremo) será uno de los mejores y más famosos; para muchos el número uno y para todos el jugador más polémico y discutido de la historia del fútbol español.

Irúñes, afincado en Santander, 53 años, y jugador por última vez en activo en la temporada 1958-59 con el Real Unión de Irún en Segunda División. Anteriormente fue interior, en el Osasuna, Real Madrid, Valencia, Real Sociedad, Santander, Oviedo y Jaén... Ahora posee un establecimiento, desde hace unos doce años, más concretamente de deportes en Santander, ciudad a la que en los años 65-66, también lo tenía futbolísticamente como técnico, pero duró poco aquello.

—No me gusta ser entrenador profesional, además creo que los equipos debían dedicar más atención a las escuelas de preparación, a los juveniles. Los mismos entrenadores extranjeros no dedican apenas atención a las canteras. Maguregui, hizo una gran labor en Santander. Carriega, ahora en el Sevilla, es un hombre que supo y sabe lo que es esto. Lo demostró en el Zaragoza.

—Alsúa, para algunos fuiste un jugador difícil.

—Hay muchas historias, anécdotas que se me atribuyen, exageradas... Aquella sobre todo que llegué a un entrenamiento y el entrenador Pasarín comenzó a abroncarme y entonces disparé al balón porque venía de cazar. Totalmente falso... Con Pasarín tenía roces que luego se olvidaron cuando estuvimos juntos en el Oviedo. También decían que dejé un balón en la raya de la meta después de driblar a todos los contrarios, sin querer marcar el gol. ¡Bah! Otra historia absurda; ningún jugador es capaz de hacer esto. ¡Ni a Di Stéfano se le hubiera ocurrido!

—Fuiste un gran jugador; para muchos el mejor español, el mejor interior, y por contra hablan de tu carácter.

—Pues tenga amigos allá donde voy. Tendré un carácter especial, particular; del Madrid me fui por ello. Por un incidente con el presidente, con Bernabéu..., pero allí cobré más que ningún otro jugador de España y en el Valencia también: 250 000 pesetas... ¡Qué cifras! Qué diferencia.

Eran otros tiempos como acostumbra a decirse, y las historias de Alsúa II, daban la vuelta a España y sus goles, y su técnica y dominio de balón, y sus éxitos.

—Eliminar al Barcelona de la Copa ganándose 5-1, y remontando aquel 4-1 de Las Corts; fui en dos ocasiones internacional, contra Turquía, en 1954, el ascenso a Primera...

—Y la historia de fuiste el mejor, ¿es cierta?

—A todos nos gustan los elogios, pero no son ciertas creo yo. Estaban Panizo, Arza, César, primero Alonso, ¡lo mejor que he visto! Chus Alonso... Luego vendría Luis Suárez...

Luis Suárez, jugador que marcó una época en España, en Italia, en Europa... Pero también lo hizo Alsúa.

—Si no fuiste tú el mejor, ¿con quién te quedas?

—Di Stéfano sobre todos... Luego existieron como Wilkes, Kubala (otro fuera de serie) y mi compañero Mathienssen en el Santander. Ben Barek...

—¿Y hoy?

La pregunta que flota en el aire a todo jugador. Parece que siempre se duda y llega la respuesta: otro tipo de juego, otros marcajes... pero ¿y la espectacularidad...?

—Hoy día no hay casi calidad... Se juega a defender; se defiende y no se construye. No hay interiores, volantes, extremos... El caso de Mejido, un extremo que prometía, con calidad y que sin interior ha ido poco a poco a menos.

—Lo dice por la era en que jugaste, por tus extremos, por Gento, que empezó contigo en Santander.

—Gento no necesitaba una gran ayuda mía. Precisaba que le dieran confianza, oportunidades y resulto ser el extremo más extraordinario que tuve a mi lado. Aunque no me olvido de «Pirú» Gainza, de la clase de Collar, de Cuervo cuando yo veterano estaba en el Oviedo y de Luis Echeveste en el Santander, que posteriormente fue a la Real Sociedad ...

—Alsúa, ¿los últimos años?

—Amancio ha sido el hombre de mas clase; Pirri el más completo.

—¿Tu amor propio no era exagerado?

—Sufría mucho, me enfadaba cuando perdíamos, me metía en casa malhumorado, pero volvería a jugar a ser futbolista, a que me marcaran Zarraga o Lasala...

Algunas veces se decía que Alsúa era un jugador extraordinario con un extraño carácter; y a esto se añadían sus jugadas asombrosas de intuición, de dominio de balón cuando driblaba a todos los contrarios como en cierta ocasión en Atocha, en que tras vencer a cinco defensas burló hasta el meta Acuña. Fue uno de los jugadores más extraordinarios. «Mi carácter no era malo —recuerdo que me dijo hace tiempo— simplemente muy particular».

Ahora afirma claramente: no hay alas en el fútbol. El dúo extremo-interior ha desaparecido. Y es una lástima quizá no puedan salir hombres como el todo clase, intuición, habilidad ...

Rafael Alsúa, un mito en el fútbol español.

Diez Bermejo
EUROPA PRESS

PORVENIR
SEGUROS GENERALES
EMILIANO DIEZ MARTIN
Desea a sus asegurados y amigos en estas Fiestas mucha paz y prosperidad en el año nuevo 1978
PLAZA MAYOR, 15 Teléfonos 71 29 23 y 71 43 93

M.C.D.2022

En "La Balastera"

PALENCIA C. F.	ENSIDESA
4	0

Los goles premiaron, al fin, los méritos locales

Hizo el Palencia un juego dominador y eficaz pleno

El entusiasmo, la correosidad y las tarascadas del visitante, no pudieron contrarrestarlo

Fueron los goleadores SALVI, LORENZO 2 (uno de penalty) y MOTA

JUNTO AL POSTE.—El balón se va fuera junto al poste, cuando el meta avilesino no llega ya en su estirada. (Foto LUIS)

PARADA.—El meta del Ensidesa detiene en una buena estirada este balón que había lanzado Grande, al sacar una falta.— (Foto LUIS).

Clausura redonda

No pudo resultar más redonda la clausura de la primera vuelta de la Liga y del año futbolístico para el Palencia, que daba una excelente tarde de fútbol y una victoria plena, de las que el aficionado morado ya no recordaba, por 4 0, sobre el Ensidesa.

Se había adelantado este encuentro a la jornada del sábado final del año, a petición del Ensidesa, que el Palencia aceptó y rubricó con su autorización correspondiente la Federación. Y este adelantamiento pareció cogerse con ganas por los jugadores palentinos, tras las breves vacaciones navideñas; y esta quiero, la otra también, pudieron de principio a fin con el Ensidesa, un equipo entusiasta y correoso, que nada pudo hacer ante la mejor técnica y acierto en el remate de los locales.

Al Palencia hoy le salieron bien las cosas. Hizo un encuentro convincente; pues sus líneas respondieron, con una cobertura insalvable; una media que cortó juego y sirvió cuero en abundancia; y una delantera que fue perfectamente orquestada por la batuta, hoy inspirada y efectiva de Lorenzo, haciendo fácil el camino del gol.

Cierto es que el Ensidesa, tras algunas rachas de genio y alegre apertura al contrataque, especialmente instrumentado éste por su veloz y habilidoso Javi (aunque pecó de individualismo) y por Torre, no ofreció mucho peligro. Se mostró rápido, correoso, pero totalmente ineficaz de cara al gol;; pues las habilidades de Javi de nada valían cuando no las culminó apenas con tiros. Bien es verdad que el empuje del Palencia, casi siempre arrollador, fue un obstáculo difícil de salvar; y los granates hubieron de rendir sus armas ante la superioridad de los morados.

Quizá podemos poner como factor, también importante, en este partido y en su resultado la moral que cobró un equipo: el Palencia, cuando todo le salió bien; y el desánimo que atenazó a su rival, cuando la fortuna no les fue tan propicia. Pudo haber sido una jugada, si no clave, sí de compromiso, la de la internada de Torre, en el minuto 44 de la primera parte, cuando, con el marcador 2-0 en contra, era derribado dentro del área el jugador asturiano, y el árbitro no señaló la falta, que pudo haber sido penalty, de haber aplicado la rigurosidad con que señaló el anterior a favor de los locales.

Y un penalty y un gol, que se apunta el contrario, frente a un no penalty y ningun tanto que se dejó el Ensidesa de anotar, quizá constituyeron el factor que empezó a minar la moral de los visitantes.

Después, el Palencia se hizo dueño y señor del cotarro. Y otros dos goles primorosos en la segunda mitad, rubricaron definitivamente la cuestión.

El público salió satisfecho. El Palencia, en su línea de franca recuperación, dio una lección de buen juego, a ratos (hubo jaleamientos entusiastas, por ello, del público); y de seguridad y profundidad siempre. Impenetrable por la zaga e incisivo por delante, compuso un todo lleno de armonía en el que nadie desafinó.

Así queríamos verle siempre. Y, antes que nada, el próximo domingo frente a la Cultural Leonesa. Pero no adelantemos los acontecimientos y dejemos que el buen sabor de boca que con esta redonda clausura del año dejaron los morados ante el Ensidesa, se paladee bien toda la semana, como el mejor turrón futbolístico del año viejo.—F. B. C.

AMBIENTE

Tarde alegre de fin de año. Animación en las gradas, que registran una buena entrada. La tarde, está soleada, aunque corre un viento desapacible del nor-este.

Aplausos para los granates del Ensidesa, cuando saludan desde el centro; y nutridos para el Palencia, cuando salta al césped. El terreno de juego, aunque está seco, muestra desniveles en los calveros. Quizá acusaron más esta desigualdad los asturianos, pues el césped no era una alfombra; aunque preferible al barrizal de las jornadas anteriores.

EL PARTIDO

Hace el saque el Palencia, que, aunque coloca a sus hombres en la clásica alineación del 4-3-3, pronto abre líneas, obligando a los asturianos a descomponer su también 4-3-3 al ser empujados hacia su terreno. Ya tiene que intervenir el portero avilesino a los 3 minutos, a un tiro de Lorenzo (que se erigiría esta tarde en el formidable director de la inspirada vanguarda morada). Los palentinos atacan con cuatro hombres, casi siempre, pues Grande, Ferrero y Salvi aunque forman como centrocampistas, se lanzan hacia adelante por uno y otro lado, sobre todo aquél y Salvi, que ensayarían el disparo en varias ocasiones, sin suerte.

Los asturianos tienen en punta a sus dos extremos: Javi, por la izquierda, muy rápido y habilidoso aunque excesivamente individualista y a Piolo; contando con el bullidor Torre, para subir y bajar, a veces alternándose con el ariete Antolín, más lento, para armar contragolpes rápidos, que no tienen fruto, por la buena labor de la defensa local que corta bien estos esporádicos contragolpes, no interviniendo apenas Marcos, más que en propios balones cedidos hacia atrás, algunas veces, por sus defensas. En cambio, Camuel, ha tenido que intervenir otra vez, para sujetar una falta sacada fuerte por Aurre.

Pero a los 13 minutos, el Palencia atraviesa la situación más peligrosa de toda la tarde, al rematar Antolín un centro de Piolo, a bocajarro, pero defectuosamente, saliendo el balón rozando el poste contrario. Fue un grave aviso, que recoge bien el Palencia, para volcarse de nuevo sobre el área visitante, estando a punto Salvi de marcar de un soberbio cabezazo ,con el portero, salido en falso, ya batido; pero un defensa, en la misma línea de gol, despeja el balón, habiéndose ya invalidado el disparo por el árbitro por fuera de juego de Lorenzo.

El gol inicial palentino se mascaba, y llegó pronto, en el minuto 18, por obra de Salvi, empezando a dar una moral grande a los morados, que siguen haciendo un juego más dominador y profundo que sus rivales; pese a que éstos, por el lado de Javi, plantean arrancadas penetrantes, aunque sin peligro, por falta de tiro.

La presión local se acentúa. Lorenzo mete balones fenomenales, e incluso chuta, teniendo Camuel que intervenir, en una ocasión (minuto 28) apuradísimamente, para neutralizar un balón que se colaba.

En un barullo producido en el minuto 34 y medio, un balón empujado por Salvi, lo rechaza con el brazo Raya, señalándose penalty; que valdría al Palencia su segundo gol, al transformar la falta formidablemente Lorenzo.

El juego palentino, ya con la confianza de la amplia ventaja, mejora de calidad, manteniendo su incisión que provocaría entradas duras de los defensas asturianos, para sacudirse el acoso, valiéndole esto a Raya, que es el que más se excede, con Vallina y Miguel Angel, una amonestación.

Hay dos disparos seguidos de Grande, uno fuera y el otro parado.

Y cuando el tiempo estaba a punto de consumirse, Torre volvió a meterse por derecho, realiza unos driblins, y alcanza el área local, donde se le cruzarían dos defensas morados, cayendo aquél, pero no señalándose la falta que pareció existir, y que, de haberse mostrado el árbitro tan riguroso como en el penalty contra el Ensidesa, debió haber señalado aquí otro. No lo hizo, y los asturianos quizá acusaron más en su moral esto, que habría de caer más en el segundo período.

SEGUNDO TIEMPO

Intentaron los asturianos aprovechar los primeros minutos de la continuación, para abrirse más al ataque, con dos tiros de Antolín y de Torre, bien neutralizados por Marcos.

No se deja esperar la reacción morada, que domina el centro del campo, con una labor muy tenaz en él de Salvi, y sujetadora de Grande y Ferrero, apoyados por el constante correr y meterse a por uvas de Tomás, que centra casi siempre entre dos defensas y muchas tarascadas sobre él. Quizá esto deja más libres de vigilancia a los demás compañeros, que, con el Ensidesa retraqueado, permiten un acoso mayor, al que pone culminación el tercer gol local, a la salida de un barullo en el área visitante, bien resuelto por Lorenzo, que, pleno de velocidad y dominio de balón, se interna y vuelve a batir a Camuel.

Las palmas echan humo. El Palencia está desarrollando un juego fenomenal, y en Ensidesa, pese a su entusiasmo, a su correosidad y algunas tarascadas que otras, no puede contenerse. Sólo Torre en su batallar incansable arriba y abajo, y Javi como punta de lanza, tratando de abrir brecha en la muralla defensiva morada, animan algo el defensivo juego asturiano, con algunos contragolpes y tiros sin fruto. Pero están totalmente a merced del incontenible empuje local, que, bien animado por el público, sigue su presión y su incansable búsqueda de más tantos. Hay dos sustituciones en el bando visitante, de Raya y Antolín, por Félix y Villaverde, quizá buscando más efectividad y menos riesgo (Raya tiene una amonestación y está entrando con dureza, para no sufrir otra), de expulsión. Apenas mejora el juego visitante, pues el dominio local y la infructuosidad del ataque asturiano, se mantienen.

Mota, que había estado algo pasivo, muy sujetado por Vallina, quizá uno de los defensas más seguros granates, empiezan animarse, y a buscar más directamente la penetración, tanto por una banda como por la otra, sufriendo, por ello, entradas fuertes, que le derriban en tres ocasiones, rompiéndose así otros tres avances suyos comprometidos.

Núñez sustituye a Salvi, que había sufrido un fuerte encontronazo con Miguel Angel (un hombre muy duro este, que se distinguió en sus tarascadas). El Palencia se muestra ya más conservador, si bien no descarta la penetración, basándose en la rapidez y la genialidad de Lorenzo, que, cuando coge el balón, se lanza como una flecha hacia adelante, y dribla una y otra vez, a contrarios, entre el delirio del público. Viene así el cuarto y último tanto local, producto de un pase en bandeja de Lorenzo, al que puso brillante colofón Mota, en una internada inteligente, en la que dribló hasta el portero, para marcal un gol de antología. Fue un magnífico tanto, que hacía a Mota reconciliarse con el público, que le aplaudió a rabiar, por la brillantez de la jugada.

Los últimos minutos, con el Ensidesa ya completamente entregado, son de juego de salón local; un festival de pases, coreados por el público, a veces, congelando inteligentemente el balón, e, incluso, ensayando de nuevo el tiro, cuando, tras otra intentona peligrosa de los asturianos por marcar, neutralizando Marcos un tiro envenenadillo de Javi, vuelven a abrirse líneas, y Cano, por dos veces, chuta desde lejos, con blocaje y desviado, respectivamente, del balón, finalizando el encuentro, entre la satisfacción del público, por el buen juego hecho por el Palencia y su eficacia plena hoy ante el marco contrario.

JUGADAS, GOLES E INCIDENCIAS PRIMER TIEMPO

Minuto 0: Escoge campo el Ensidesa, que ocupa la portería del lado del río, en contra del viento, pero a favor del sol.

Minuto 3: Falta cerca del área visitante, sacada por Lorenzo, raso y fuerte, parando bien Camuel.

Minuto 10: Contrataque visitante, con internada de Antolín, cruzándose oportunamente Cano, que despeja.

Minuto 12: Falta cerca del área asturiana, que lanza fuerte, al centro del marco, Aurre, y bloca Camuel.

Minuto 13: Centro de Piolo, con remate a la media vuelta de Antolín, que estaba a tres metros del marco local, yéndose el balón desviado rodando al poste contrario. Fue un claro peligro para Marcos.

Minuto 15: Melée en el área visitante, con salida en falsa de Camuel, y cabezazo de Salvi, que iba derecho al portal, pero qué lo desvía un defensa, cuando ya el árbitro señalaba fuera de juego de Lorenzo.

Minuto 18: **PRIMER GOL DEL PALENCIA.** — Segundo córner local, que saca Mota pasado, Ferrero recoge y mete el balón al centro, y Salvi, entre una muralla de jugadores, chuta por bajo, batiendo a Camuel.

Minuto 26: Buen centro de Mota, que Camuel intercepta, anticipándose a Tomás, con tiro bombeado con efecto que el portero desvía (in extremis" a córner.

(Continúa en la pág. siguiente)

Pasillos y vestuarios

Marigil: "Hemos dado excesivas facilidades al Palencia"

Gento: "El juego va mejorando poco a poco"

"Se han visto goles, que es la verdad del fútbol"

OTRO SUSTO.—Fue uno de los sustos, además de los cuatro goles, que el Palencia proporcionó al meta contrario.. Ha pasado el balón pero se iría fuera.—(Foto LUIS).

MARIGIL: «EL SEGUNDO GOL FUE DECISIVO»

Hay prisa en el vestuario de los asturianos por acabar pronto y regresar a Avilés para la convocatoria alegre de la Nochevieja. Desde luego, el entrenador no se hace rogar y acude inmediatamente. Ahí está ese 4-0 final por eso le pregunto:

—¿Excesivamente severa la derrota?

—Bueno, es que hemos dado excesivas facilidades.

—Explíquese, por favor.

El segundo gol ha sido decisivo y hechó por tierra todas nuestras posibilidades, sin olvidar, por añadidura, que no fue en absoluto penalty. Hubo mano, es cierto, pero el balón botó mal y fue a la mano del jugador, no hubo intención. Pero, en fin, el árbitro señaló la falta. Insisto, hemos dado demasiadas facilidades.

—Según usted, esa facilidad no es concesión de sus muchachos, sino del árbitro. ¿Dónde encontramos las demás facilidades?

—Que se ha marcado muy mal. Los goles han ido llegando en descuidos nuestros.

—Bien aprovechados por el Palencia, claro...

—Así ha sido.

—Entonces qué opinión le merecen los palentinos?

—El Palencia está bien, no lo discuto, pero insistiré en que le hemos dado demasiadas facilidades.

—Al margen de todo eso, ¿un juicio técnico del encuentro?

—El campo estaba mal y, por lo tanto, el juego solamente ha sido regular. Lo más destacable, el entusiasmo de todos. Al final se han complicado un poco las cosas sin necesidad, pues el marcador estaba ya muy claro. En fin, son cosas del fútbol.

—¿Razones de los cambios?

—Retiré al central porque el colegiado le había mostrado una tarjeta y yendo un poco fuerte a las entradas traté de evitar la expulsión. Con el otro cambio pretendía mayor profundidad.

—¿Algo más, Marigil?

—Mucha suerte a todos.

EN EL AREA.—Tomás, pisando el área, entra de cabeza a un balón, sin llegar, y que acabaría en las manos del meta visitante. — (Foto LUIS).

GENTO: «HAY QUE HACER UN FUTBOL MAS PRACTICO»

El vestuario morado es una fiesta. ¿Quién recordaba al Palencia marcando cuatro goles al contrario? Hay felicitaciones para todos y, claro está, para Paco Gento. Charlamos.

—Sí, ha estado bien porque se han visto goles, que es la verdad del fútbol, que es la verdad del fútbol. Se va mejorando el juego poco a poco, pero hay que hacer un fútbol más práctico.

—Paco, que cuatro goles no se marcan todos los días...

—Ya lo sé, pero hay que llegar con más facilidad a los resultados. No es cosa de los jugadores, de los que me encuentro muy satisfecho por su responsabilidad y total entrega; es que tratamos de recuperar un tiempo perdido y no es fácil.

—En Ensidesa ha sido cómodo, ¿verdad?

—Sinceramente, temía mucho a este equipo. Me habían hablado de que el Ensidesa resultó siempre muy comprometido en sus visitas a "La Balastera". Me tenía preocupado el encuentro, pero luego he visto que todo ha sido normal. Los goles fueron llegando como consecuencia de nuestra indiscutible superioridad en todos los terrenos.

—Te decía, Gento, que ha resultado buena la despedida de año. ¿Cómo será la llegada del nuevo?...

—¡Eso ya va a ser bastante más distinto! Nos esperan grandes equipos, pero confío en mis jugadores y en el público, que esta tarde ha estado sensacional. Habrá que repetir eso dicho ya tantas veces de que es el equipo quien anima a los aficionados. Entre todos trataremos de superar esas dificultades, que se nos avecinan. La primera, ¡Nada menos que la visita de la Cultural Leonesa!...

—¿Algo más, Gento?

—Felicita en nuestro nombre a los aficionados todos. Vamos a seguir luchando por ofrecer a los seguidores del Palencia las alegrías, que se merecen. Feliz año nuevo a todos.

Muchas gracias, Gento.

Pedro-Miguel BARREDA

M.C.D.2022

RESULTADOS Y CLASIFICACIONES

Primera División

Resultados:

Valencia-Real Sociedad	0-1
Rayo Vallecano-Betis	4-2
Elche-Barcelona	1-3
Gijón-At. Madrid	3-2
Burgos-Cádiz	2-1
Real Madrid-Santander	2-0
Español-Hércules	2-1
Sevilla-Las Palmas	1-0
Ath. Bilbao-Salamanca	3-1

CLASIFICACION

	J.	G.	E.	P.	F.	C.	Ptos.
1.—R. Madrid	15	12	0	3	38	14	24+ 8
2.—Barcelona	15	8	4	3	24	10	20+ 6
3.—Salamanca	15	8	2	5	21	17	18+ 4
4.—R. Vallecano	15	7	3	5	27	21	17+ 1
5.—Sevilla	15	7	3	5	18	21	17+ 1
6.—Valencia	15	7	2	6	25	16	16
7.—Ath. Bilbao	15	6	4	5	26	19	16
8.—Las Palmas	15	6	4	5	21	20	16+ 2
9.—R. Sociedad	15	6	3	6	23	17	15+ 1
10.—Gijón	15	5	5	5	19	19	15— 1
11.—Betis	15	4	5	6	22	22	13— 1
12.—At. Madrid	15	6	1	8	24	27	13— 1
13.—Elche	15	6	1	8	20	29	13— 3
14.—Español	15	6	1	8	21	31	13— 3
15.—Burgos	15	4	4	7	15	21	12— 4
16.—Santander	15	4	3	8	12	21	11— 3
17.—Cádiz	15	4	3	8	13	30	11— 3
18.—Hércules	15	3	4	8	13	25	10— 4

PARTIDOS PARA LA PROXIMA JORNADA

Ath. Bilbao-Real Sociedad
Betis-Valencia
Barcelona-Rayo Vallecano
At. Madrid-Elche
Cádiz-Gijón
Santander-Burgos
Hércules-Real Madrid
Las Palmas-Español
Salamanca-Sevilla

Segunda División

Resultados:

Alavés-Málaga	2-0
Baracaldo-Tenerife	2-0
Zaragoza-Granada	2-1
Córdoba-Coruña	1-1
Tarrasa-Oviedo	0-0
Valladolid-Sabadell	2-0
Celta-Getafe	2-0
Huelva-Castellón	2-0
Murcia-Osasuna	5-1
Jaén-Calvo Sotelo	1-0

CLASIFICACION

	J.	G.	E.	P.	F.	C.	Ptos.
1.—Huelva	19	11	4	4	29	13	26+ 6
2.—Celta	19	9	6	4	31	20	24+ 4
3.—Zaragoza	19	9	6	4	32	23	24+ 4
4.—Murcia	19	8	6	5	31	25	22+ 2
5.—Tarrasa	19	9	4	6	30	25	22+ 2
6.—Sabadell	19	8	6	5	25	22	22+ 4
7.—Valladolid	19	9	3	7	25	25	21+ 1
8.—Baracaldo	19	9	3	7	29	30	21+ 1
9.—Granada	19	8	4	7	23	21	20+ 2
10.—Osasuna	19	7	5	7	30	27	19+ 1
11.—Alavés	19	4	10	5	25	21	18
12.—Castellón	19	5	8	6	17	18	18
13.—Córdoba	19	6	5	8	21	23	17— 3
14.—Jaén	19	3	11	5	16	21	17— 3
15.—Tenerife	19	5	6	8	19	23	16— 2
16.—Oviedo	19	6	4	9	18	27	16— 2
17.—Getafe	19	6	4	9	13	22	16— 2
18.—Coruña	19	4	7	8	27	29	15— 3
19.—Calvo Sotelo	19	5	3	11	25	38	13— 7
20.—Málaga	19	4	5	10	13	26	13— 5

PARTIDOS PARA LA PROXIMA JORNADA

Murcia-Jaén (0-0)
Huelva-Osasuna (1-1)
Celta-Castellón (2-1)
Valladolid-Getafe (0-1)
Tarrasa-Sabadell (3-4)
Córdoba-Oviedo (1-3)
Zaragoza-Coruña (1-1)
Baracaldo-Granada (0-1)
Alavés-Tenerife (1-1)
Málaga-Calvo Sotelo (4-2)

Los resultados entre paréntesis corresponden a la primera vuelta.

Segunda División «B»

GRUPO PRIMERO

Resultados:

Compostela-Pegaso	3-2
Bilbao Ath.-Caudal	0-0
Basconia-Castilla	1-0
Sestao-Pontevedra	4-1
PALENCIA-Ensidesa	4-0
Huesca-C. Leonesa	3-1
Ferrol-Tudelano	2-0
At. Madrileño-Orense	2-1
Langreo-Real Unión	1-0
Torrejón-Mirandés	2-1

CLASIFICACION

	J.	G.	E.	P.	F.	C.	Ptos.
1.—Ferrol	19	10	5	4	27	13	25+ 3
2.—Mirandés	19	10	4	5	27	17	24+ 4
3.—Langreo	19	12	0	7	27	19	24+ 2
4.—Torrejón	19	9	5	5	31	20	23+ 7
5.—Castilla	19	9	3	7	40	28	21+ 3
6.—Huesca	19	9	3	7	39	28	21+ 1
7.—C. Leonesa	19	9	3	7	26	22	21+ 3
8.—Pontevedra	19	8	5	6	23	21	21+ 3
9.—Orense	19	8	4	7	19	20	20+ 2
10.—At. Madrileño	19	7	6	6	19	22	20
11.—PALENCIA	19	8	4	7	22	26	20
12.—Real Unión	19	8	3	8	20	21	19+ 1
13.—Bilbao Ath.	19	6	6	7	31	25	18— 2
14.—Basconia	19	6	5	8	18	24	17— 3
15.—Caudal	19	7	2	10	15	25	16— 2
16.—Sestao	19	5	5	9	25	29	15— 5
17.—Ensidesa	19	6	3	10	20	26	15— 3
18.—Compostela	19	6	2	11	22	40	14— 4
19.—Tudelano	19	5	3	11	23	37	13— 5
20.—Pegaso	19	5	3	11	23	37	13— 5

PARTIDOS PARA LA PROXIMA JORNADA

Torrejón-Langreo (0-1)
At. Madrileño-Real Unión (0-1)
Ferrol-Orense (0-1)
Huesca-Tudelano (1-2)
PALENCIA-C. Leonesa (1-3)
Sestao-Ensidesa (1-2)
Basconia-Pontevedra (0-0)
Bilbao Ath.-Castilla (4-2)
Compostela-Caudal (0-3)
Pegaso-Mirandés (0-0)

Los resultados entre paréntesis corresponden a la primera vuelta.

GRUPO SEGUNDO

Resultados:

Ceuta-Linares	3-0
Onteniente-Barcelona At.	3-1
Vinaroz-Sevilla At.	3-0
Mallorca-Almería	0-2
Portuense-Diter Zafra	4-2
Badajoz-Eldense	2-0
Jerez-At. Baleares	2-0
Lérida-Levante	0-0
San Andrés-Olímpico	1-0
Gerona-Algeciras	0-1

CLASIFICACION

	J.	G.	E.	P.	F.	C.	Ptos.
1.—Almería	19	14	2	3	39	13	30+12
2.—Ceuta	19	11	4	4	31	11	26+ 8
3.—Algeciras	19	10	5	4	26	14	25+ 5
4.—San Andrés	19	11	2	6	20	19	24+ 4
5.—Gerona	19	11	0	8	29	22	22+ 2
6.—Olímpico	19	9	4	6	24	20	22+ 4
7.—Jerez	19	9	3	7	27	21	21+ 1
8.—Vinaroz	19	10	1	8	29	25	21+ 1
9.—Badajoz	19	8	4	7	24	22	20
10.—Diter Zafra	19	8	2	9	26	31	18
11.—Linares	19	5	7	7	16	22	17— 1
12.—Levante	19	6	4	9	18	18	16— 2
13.—Lérida	19	6	4	9	18	23	16— 4
14.—Portuense	19	6	4	9	13	19	16— 4
15.—Barcelona At.	19	6	3	10	28	32	15— 3
16.—Sevilla At.	19	5	5	9	24	38	15— 3
17.—Onteniente	19	5	4	10	20	27	14— 6
18.—Mallorca	19	4	6	9	15	24	14— 6
19.—Eldense	19	5	4	10	17	28	14— 4
20.—At. Baleares	19	6	2	11	20	35	14— 4

PARTIDOS PARA LA PROXIMA JORNADA

San Andrés-Gerona (0-4)
Lérida-Olímpico (0-1)
Jerez-Levante (0-1)
Badajoz-At. Baleares (2-2)
Portuense-Eldense (0-2)
Mallorca-Diter Zafra (0-0)
Vinaroz-Almería (0-2)
Onteniente-Sevilla At. (0-0)
Ceuta-Barcelona At. (1-1)
Linares-Algeciras (0-3)

Los resultados entre paréntesis corresponden a la primera vuelta.

Tercera División

GRUPO PRIMERO

Resultados:

Arosa-Lugo	2-0
Naval-Turista	4-1
Turón-Gijón Industrial	2-1
Torrelavega-Gran Peña	0-1
Ponferradina-Dep. Gijón	1-0
Rayo Cantabria-Valladolid Prom.	2-2
Fabril-Siero	2-0
Avilés-VENTA DE BAÑOS	4-0
Celanova-Santoña	3-2
Noya-Cambados	0-1

CLASIFICACION

	J.	G.	E.	P.	F.	C.	Ptos.
1.—Dep. Gijón	19	9	8	2	27	13	26+ 8
2.—Siero	19	11	3	5	35	20	25+ 7
3.—Fabril	19	11	3	5	30	24	25+ 5
4.—Ponferradina	19	9	5	5	38	20	23+ 3
5.—Lugo	19	10	2	7	31	19	22+ 4
6.—R. Cantabria	19	9	4	6	25	19	22+ 2
7.—Gijón Ind.	19	9	4	6	31	27	22+ 4
8.—Cambados	19	8	5	6	23	21	21+ 1
9.—Santoña	19	8	4	7	24	23	20+ 2
10.—Gran Peña	19	7	5	7	22	18	19+ 1
11.—Avilés	19	8	2	9	26	24	18— 2
12.—Turón	19	8	2	9	21	20	18— 2
13.—Valladolid Pr.	19	7	4	8	23	22	18
14.—Arosa	19	7	4	8	22	30	18
15.—V. DE BAÑOS	19	6	4	9	19	34	16— 2
16.—Torrelavega	19	6	3	10	21	25	15— 5
17.—Turista	19	6	3	10	21	35	15— 3
18.—Naval	19	5	4	10	19	25	14— 6
19.—Celanova	19	4	4	11	14	31	12— 8
20.—Noya	19	2	7	10	9	31	11— 9

PARTIDOS PARA LA PROXIMA JORNADA

Celanova-Noya (0-0)
Avilés Santoña (0-2)
Fabril-V. DE BAÑOS (2-1)
Rayo Cantabria-Siero (0-1)
Ponferradina-Valladolid (0-3)
Torrelavega-Dep. Gijón (1-1)
Turón-Gran Peña (0-1)
Naval-Gijón Industrial (1-2)
Arosa-Turista (2-3)
Lugo-Cambados (0-2)

Los resultados entre paréntesis corresponden a la primera vuelta.

Regional Preferente

Resultados:

Béjar Ind.-Zamora Promesas	4-0
Peñaranda-At. Burgalés (día 6)	
Ciudad Rodrigo-Toresana	2-0
La Bañeza-Medinense	2-0
Cultural Prom.-At. Bembibre	1-1
Benavente-CRISTO OLIMPICO	5-0
Hullera-Cacabelense	1-0
Universitario-GUARDO	0-1
Deportiva Cuéllar	3-2
Astorga-Forterra	1-1

CLASIFICACION

	J.	G.	E.	P.	F.	C.	Ptos.
1.—Cacabelense	19	12	4	3	44	18	28+10
2.—At. Bembibre	19	12	3	4	34	14	27+ 9
3.—Benavente	19	12	3	4	36	23	27+ 7
4.—Béjar Ind.	19	11	4	4	39	11	26+ 8
5.—GUARDO	19	10	4	5	27	21	24+ 6
6.—Cultural Pr.	19	8	6	5	31	20	22+ 2
7.—La Bañeza	19	7	7	5	28	24	21+ 1
8.—Deportiva C. F.	19	7	6	6	40	34	20
9.—At. Burgalés	18	8	3	7	22	23	19+ 1
10.—Medinense	19	8	2	9	26	23	18— 2
11.—Cuéllar	19	7	4	8	22	25	18
12.—Forterra	19	8	2	9	27	35	18— 2
13.—Universitario	19	6	5	8	31	25	17— 1
14.—Astorga	19	5	7	7	30	25	17— 3
15.—Hullera	19	5	5	9	18	32	15— 5
16.—Ciudad Rodrigo	19	6	3	10	25	38	15— 5
17.—Peñaranda	18	5	3	10	28	33	13— 5
18.—Zamora Prom.	19	3	5	11	22	39	11— 5
19.—CRISTO OLIM.	19	3	5	11	16	41	11— 1
20.—Toresana	19	3	3	13	17	34	9— 9

PARTIDOS PARA LA PROXIMA JORNADA

Deportiva-Astorga (2-3)
Universitario-Cuéllar (1-2)
Hullera-GUARDO (1-2)
Benavente-Cacabelense (2-6)
Cultural Pr.-CRISTO OLIMP. (2-1)
La Bañeza-At. Bembibre (0-2)
Ciudad Rodrigo-Medinense (2-4)
Peñaranda-Toresana (1-1)
Béjar Ind.-At. Burgalés (0-0)
Zamora Pr.-Forterra (0-0)

Los resultados entre paréntesis corresponden a la primera vuelta.

GRADAS Y TRIBUNA

La feliz Nochevieja

Buena entrada.-"Encuentro" con el fútbol.-"Baile", al final.-La figura se llamó Lorenzo.-Los errores del Ensidesa.-Defectos morados.-¡Hala Mota!.-La «guerra» de los avilesinos.-Desde abril de 1976.-Balance de cuatro meses.-Y viene la Cultural Leonesa

GOL DE LORENZO.—Así culminó Lorenzo su actuación, con este gol que sería el tercero de los morados, aprovechando un despeje de la defensa del Ensidesa.—(Foto LUIS).

Las uvas, felices para todos los hinchas morados y los mejores augurios para el año, que ya ha comenzado, de 1978.

—::—

Uvas felices, porque, por fin, hubo una victoria clara. ¡Cuatro goles, que ya no recordábamos ni los más viejos!

—::—

La tarde de San Silvestre se portó. Soplaba un viento más que regular y un tanto frío, pero el sol lucía espléndido. Y «La Balastera», parecía de fiesta en domingo.

—::—

Sí, la entrada fue muy buena en el partido adelantado al sábado. Acudieron, es cierto, los aficionados, con el reconfortante número, que viene siendo habitual, casi en todos los partidos de esta temporada, pese a que los avatares deportivos no hayan sido demasiado favorables. Porque, pese al «suceso entrenador», que «suceso» fue, uno cree que en esta temporada hemos vuelto --resultados aparte, que ya es difícil-- a «encontrar» el fútbol en Palencia.

Y esa es nuestra ilusión, precisamente, en la noche de San Silvestre, cuando 1978, se nos viene, cuando uno cree que puede «irse a más», en todo, cuando, en «La Balastera» --terreno excluido-- se puede, con la tribuna de general, de hablar ya casi de un «campo de fútbol» y cuando, incluso, se dice que muy pronto habrá luz.

Una a una fueron felices, pues, las uvas, y más con regusto de ese 4-0.

—::—

Y el partido. Cuatro goles, cuatro. Y, además, algunos momentos muy brillantes del equipo morado que bordó jugadas a primer toque y en profundidad.

Incluso al final, que para eso era Nochevieja, «baile». Baile que fue acompañado de los olés del público y que a punto estuvo de acabar como el rosario de la aurora, porque, ¡madre mía!, ¿por dónde andaba el árbitro?, pero el amigo y veterano Vallina, excelente defensa y capitán que los manda, por otro lado, desencadenó la guerra de los asturianos con terroríficas entradas a los morados.

—::—

Menos mal que Lorenzo demostró tanta habilidad y agilidad, como clase, para evitar las tarascadas.

—::—

Hora es de que lo digamos. Lorenzo fue la gran figura del encuentro. Desde hace un mes venía ya ganando forma y fondo, que esta tarde culminó con un partido completo. Jugó cuanto quiso y como quiso. Con balón y sin balón. Que es importante. Luchó, además, con un ardor y un afán sin igual, y se apuntó dos goles.

¡Bravo, Lorenzo!

—::—

Se mostró efectivo y además recreó con su brillantez y espectacularidad al respetable.

Que conste en acta, aquí en esta sección donde otras veces, censuramos actuaciones suyas.

—::—

El partido, entonces, ¿fue pan comido?

Digamos, que es Navidad, que ni mascado ni mazapán, sino turrón del duro y que a punto estuvo de indigestarse porque fue el Ensidesa, quien, pese a verse acorralado en su parcela, en dos contratiempos, desperdició dos clarísimas ocasiones antes de inaugurarse el marcador. En una, sacó Cano, providencialmente, un balón cuando parecía que el delantero contrario llegaba a la red con cuero y todo y, en otra, el balón se paseó por delante de toda la meta para irse fuera.

No hubiera sido justo, pero el fútbol es así.

—::—

No hubiera sido justo, porque lo cierto es que el Ensidesa, agobiado por el Palencia y por el viento en contra, que todo hay que decirlo, se encerró en su área, perdiendo el centro del campo y facilitó así el dominio local, y luego, gracias a la habilidad de los morados, los goles.

Ese 2-0 con el que finalizó la primera parte sentenció el partido. El Palencia, en estos primeros 45 minutos tiró mucho y bien y se lució el portero Camuel, pero también es cierto que hubo demasiado juego aéreo, que Grande «desapareció» casi tras el cuarto de hora inicial, lejos aún de una forma aceptable y que en los laterales de la defensa se organizó más de un barullo, desbordado casi siempre Alonso, por el extremo Javi. Algo se corrigió pasando Cano a cubrir al 11 siderúrgico e irse el capitán morado al otro lado, pero más de un miedo nos hicieron pasar.

—::—

En la segunda mitad estaba cayendo, «peligrosamente», el ritmo morado, parecía achuchar el Ensidesa cuando llegó el tercer gol, de Lorenzo, y ahí terminó todo. El Palencia hizo entonces un juego brillante con Ferrero, muy bien, ahora, acompañando a Lorenzo, con Tomás, bullidor y peligroso, y con Salvi, mostrando, a ráfagas, su clase.

—::—

Pero ojo, no es que uno quiera amargar el turrón, pero dicho queda que hay fallos defensivos y que nuestro centro de campo precisa de más rapidez, porque no siempre Lorenzo va «a tirar» del equipo como lo hizo este sábado, ni vamos a encontrar un rival que, aún mostrando aciertos, como el Ensidesa, dé también facilidades, tácticas equivocadas y ofrezca errores claros en su defensa, para ser aprovechados

—::—

Mota puso epílogo, muy brillante, al resultado con el cuarto gol. ¿Será el resurgir de Mota? Esperémoslo.

—::—

Y aquí vino «la guerra», porque los siderúrgicos --goleados ya-- desenterraron el hacha y el árbitro que estuvo riguroso en ocasiones, no se enteró ahora. Porque debió haber tarjeta roja a Vallina. Y segunda tarjeta a Miguel Angel. Y otra en la falta con la que se cortó la internada de Tomás tras bordada jugada entre Ferrero y Lorenzo. Como debió haber un segundo penalty, en un claro empujón a Mota, que el señor Sánchez Marín convirtió en indirecto.

En fin, que de árbitros, ¿para qué hablar? Mal, aunque hayamos ganado por 4-0.

—::—

Y con la guerra desatada, salió Núñez... a «dar la paz», que venía el Año Nuevo. Pero, ni así.

—::—

El partido fue ,en definitiva, y pese al quizás riguroso análisis crítico que hemos hecho, «una gozada» para el aficionado.

Y cuatro goles, cuatro, no les había marcado el Palencia desde abril del 76, hace dos temporadas. La víctima fue el Tudelano. Lógica, pues, la euforia.

¡Y que suenen las zambombas!

—::—

Mientras, en breve resumen, de esta primera vuelta en Segunda División, podemos hacer este balance:

SEPTIEMBRE: Cuatro partidos, 4 puntos y cuatro goles a favor y cuatro en contra.

OCTUBRE: Seis partidos. Sólo 3 puntos, con tres negativos. Cinco goles a favor y 15 en contra.

NOVIEMBRE: Cuatro partidos. Seis puntos y dos positivos, con 5 goles a favor y 5 en contra.

DICIEMBRE: Cinco partidos. Siete puntos. Un positivo, de balance, y 8 goles a favor y 2 en contra.

Así, sin positivos ni negativos, con 22 goles por 26, y 20 puntos, vamos a iniciar la segunda vuelta. ¿Hacia arriba?

A verlo vamos. El domingo nos visita nada menos que la Cultural Leonesa y el lleno se pronostica en «La Balastera».

--Pero, será día de ayuda al club, ¿no?

--Claro. Y digo yo que hora es, después de toda una primera vuelta. ¿O no?

Pues, entre todos, feliz año y, ¡aúpa, Palencia!

YAYE

NOTA: El Ferrol ha sido el campeón de invierno. Hay quien opina que para la primavera, el Palencia puede ir a por el título. ¿O no, señor presidente?

Dicen que el capítulo de fichajes no está cerrado ni mucho menos. Y uno, puede ser inminente.

Como inminente aseguran que es la apertura del bingo en la calle Don Sancho.

Y ya decimos antes, además la luz artificial para "La Balastera".

Así empieza 1978. ¿Felicidad para todos?

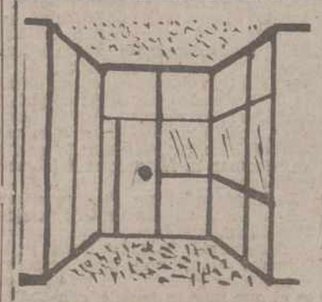

Resuelva el problema de espacio en su oficina confiando en nuestros productos.

— DIVISIONES COMELSA
— TABIQUE NORDIA - 100

Totalmente desmontables y recuperables.
Servicio garantizado por especialistas.

SUMINISTROS E INSTALACIONES C.V.C.

(Agencia Uralita). Avda. José Antonio, 17
Teléfonos 72 14 84 - 72 01 98. PALENCIA

En La Balastera: Palencia, 4 - Ensidesa, 0

(Viene de la pág. anterior)

Minuto 34'5: Un balón centrado por Mota, lo empuja Salvi, desviando claramente con el brazo Raya dentro del área, y castigándose con penalty.

Minuto 35: **SEGUNDO GOL LOCAL.** — Lanza el penalty Lorenzo haciendo la "paradiña", y engañando a Camuel, que ve colarse el balón por el lado contrario hacia el izquierdo donde se tira.

Minuto 36: Entrada dura de Raya a Tomás, que se sanciona con tarjeta amarilla.

Minuto 43: Disparo angulado de Grande, desde lejos, parado.

Minuto 44: Torre se interna muy veloz, dribla a dos contrarios, se mete en el área, y es emparedado por dos defensas locales, cayendo al suelo dentro del área. La falta no se señala por el árbitro.

SEGUNDO TIEMPO

Minuto 1: Tras un corte bueno de Alonso, con despeje en corto, Antolín recoge y tira, blocando Marcos.

Minuto 2: Contraataque local, con tiro de Grande, que sale fuera.

Minuto 6: Centro de Torre, desde la derecha, que bloca Marcos por alto, anticipándose a Javi.

Minuto 10: Buena jugada ligada entre Lorenzo, Tomás y Grande, con tiro de éste ligeramente desviado.

Minuto 14: **TERCER GOL LOCAL.** — Se produce una melée en el área asturiana, con tiros y rechaces, y al fin, Raya despeja defectuosamente hacia la izquierda, recogiendo Lorenzo, que se interna, dribla a un defensa y tira raso, desde cerca, volviendo a batir a Camuel.

Minuto 16: Buena jugada de Javi que se interna, pasa largo a Torre que chuta terroríficamente, rozando el balón el larguero.

Minuto 20: Raya y Antolín son sustituidos por Félix y Villaverde.

Minuto 22: Tomás protesta una entrada de un contrario, que había sido señalada, y es amonestado.

Minuto 27: Gran centro de Lorenzo, que no alcanza Tomás que entraba al remate.

Minuto 28: Encontronazo entre Salvi y Miguel Angel, con desconsideración mutua, que el árbitro sanciona con tarjeta amarilla a ambos.

Minuto 29: Entrada fuerte de Miguel Angel a Mota, que cae, y se duele.

Minuto 37: **CUARTO GOL PALENTINO.** — Pase en profundidad de Lorenzo por el centro, que recoge Mota, se interna, dribla al portero, que salía a la desesperada, y ya solo chuta y marca un gol de bandera.

Minuto 38: Javi saca una falta con mucho efecto, y Marcos para con seguridad por alto.

Minuto 40: Tiro de Cano, por la derecha, desde lejos, parado apuradamente por Camuel.

Minuto 45: Tras cinco minutos últimos de juego primoroso del Palencia, que es coreado por el público. Se congela algo el balón, para evitar, sobre todo, lesiones, pues Vallina, Miguel Angel y demás, siguen entrando con los pies por alto, con peligro para la integridad física del contrario, sin sufrir amonestación, que hubiera supuesto la expulsión para Miguel Angel. Es Cano, el que en un último ataque local, dispara alto, finalizando el encuentro.

ALINEACIONES Y ARBITRO

PALENCIA: Marcos; Alonso, Aurre, Gil, Cano; Salvi (Núñez), Grande), Ferrero; Mota, Lorenzo, Tomás.

ENSIDESA: Camuel; Vallina, Miguel Angel, Raya (Félix), Esteban; Cuenca, Torre, Rúa; Piolo, Antolín (Villaverde), Javi.

Arbitró el señor Sánchez-Marín, del Colegio Vizcaíno.

Su actuación fue buena, en términos generales, aunque tuvo algún fallo y no se mostró riguroso en las sanciones, ante el peligroso juego de algunos jugadores visitantes.—**FELIX BUISAN CITORES.**

KALO
MUEBLES DE COCINA
VARIEDAD EN MODELOS Y COLORES
ELECTRODOMESTICOS DECORABLES
C/ CASAÑE 1 - JUNTO A MODESTO LAFUENTE, Nº 37

M.C.D.2022

2.ª DIVISION «B» GRUPO PRIMERO

(Viene de la página 14)

55 minutos, Bellido entra por Loren y a los 85 Ramos por Lamana.

Goles: A los 35 minutos Seija marca al recoger un centro de Jorge. A los 47 minutos Toubes tira desde el extremo y Traba, de cabeza, envía el balón a la red. A los 65 minutos, Lamana envía de cabeza a la red. Susarte empata a los 71 minutos al recoger un rechace de un defensor y chutar raso y fuerte. A los 88 minutos, Paz consigue dar la victoria a su equipo de un tiro muy colocado desde el extremo.

El encuentro ha sido de poca calidad y con dominio alterno. En la primera mitad el Compostela disfrutó de muchas ocasiones de marcar y en la segunda el Pegaso jugó mejor, pero disparó muy poco a puerta. El resultado puede considerarse justo.

HUESCA, 3; C. LEONESA, 1

Huesca, 1. (Alfil).

Leonesa: Domingo; Chiqui, Arrieta (Cortabitarte); Elustondo, Montes; Márquez, Rafa, Villafañe, Errandonea, Celso, Ríos.

Huesca: Alonso; Ausaberri, Pastor, Pedro (Camarón); Calvo, Lacruz; Lasaosa, Peralta, Palacino, Chirri, Sierra (Carmelo).

Arbitró el colegiado castellano señor Pérez Calvo. Siguió el juego de lejos. Se mostró mal preparado físicamente. Anuló un gol a los locales por supuesto fuera de juego posicional en el lanzamiento de una falta. El tanto anulado no lo comprendieron ni los propios jugadores rivales. Mostró tarjeta a Domingo, Arrieta, Lacruz, Siera, Pastor y Calvo y completó su actuación expulsando a Errandonea. En resumen, una fatal actuación perjudicando a ambos equipos.

1-0. Minuto 1. Pase adelantado a Lacruz y éste bate a Domingo.

2-0. Minuto 10. Centro de un jugador local y el balón da en la mano de Montes señalando el árbitro el correspondiente penalty que lanzado por Palacino engaña completamente al portero.

2-1. Minuto 23. Ríos es derribado dentro del área local y el penalty lo lanza Rafa marcando el gol visitante.

3-1. Minuto 87. Falta máxima por derribo de Lasaosa dentro del área. El penalty lo lanza el propio Lasaosa y, tras dar el balón en el poste, se cuela en la portería.

Como protagonista absoluto del encuentro se puede citar la nefasta actuación del árbitro que desconcertó a los dos equipos.

Destacaron por la Leonesa Elustondo, Montes y Celso.

Por el Huesca, Peralta, Lasaosa y Chirri.

AT. MADRILEÑO, 2; ORENSE, 1

Madrid, 1. (Alfil).

Alineaciones:

At. Madrileño: Diego (Catalán); Tomás, Rossi, Carlos; Vargas, López; Corchado, Juncosa (Para), Mínguez, Salcedo y Pedraza.

Orense: Casado; José Luis, Casimiro, Ochoa; Samos, Tucho; Antonio, Juan Luis (Romero), Tenorio (Cucala), Pataco y Somaza.

Arbitró el señor Benjumea Duarte, colegiado valenciano, con bastantes desaciertos. Su labor fue muy protestada. Mostró tarjetas de amonestación a los jugadores rojiblancos madrileños Rossi, Corchado y Salcedo y al orensano Ochoa.

A los 13 minutos de juego, Pedraza desde la derecha envió un centro sobre el marco orensano. Casado logró despejar el esférico, que recogió Carlos al borde del área y desde la izquierda sin parar conectó un soberbio disparo que entró como una exalación en la meta orensana.

A los 17 minutos de la continuación, centro de Mínguez que recoge Salcedo enviando de tacón a Juncosa. El tiro raso y cruzado llevó el balón al fondo de la red.

A 4 minutos del final, internada de Somaza por el centro, con remate final que detiene Catalán, pero se le escapa el balón de las manos, quedando a los pies de Romero, que, sin oposición, no tiene más que empujarlo a las mallas.

Triunfo precario pero merecido del Atlético Madrileño, en un encuentro en líneas generales aburrido y exento de calidad. El Orense, aunque mostró hechuras de buen equipo, fue superado por el coraje y el entusiasmo de los jóvenes jugadores madrileños, en cuyas filas destacaron Juncosa, Corchado, Pedraza y Salcedo. Por el Orense, lo mejor la zaga, siendo Cucala y Somaza los más inquietantes del ataque.

TERCERA DIVISION

Fuerte derrota del Venta de Baños

El Avilés realizó un buen partido

Avilés. — (Crónica deportiva especial para DIARIO-DIA, de la Agencia Mencheta).

Tarde agradable y buena entrada. Dirigió el encuentro el colegiado asturiano Elías Alvarez, que no tuvo complicaciones.

Alineaciones:

AVILES: Viti; Pedro (Benítez), Alonso, Abalo, Paco, Gabriel, Gilabert, Lasa (Crespo), Arturo, Santos y Tomás.

VENTA DE BAÑOS: Arroyo; Santi, Ruiz, Aparicio, Mariano, Barsen (De Val), Seve, Zapico, Luis, Pirón (César) y Burgos.

GOLES:

En el minuto 13 comienza a funcionar el marcador. Se produce un avance aviesino, con el balón en poder de Tomás, que tras driblar a varios contrarios, cede a Santos y éste marca. Es el 1-0.

Seis minutos más tarde, una internada de Alonso con pase sobre Tomás, que al borde del área, lanza un disparo muy fuerte, que equivale al segundo gol de la tarde.

En el minuto setenta y tres, se produce una jugada de Crespo, con pase en profundidad sobre Tomás, que, pese a ser obstaculizado dentro del área por dos defensas, consigue el tercer tanto.

A cinco minutos del final, un balón centrado por la derecha del área visitante, llega a Santos, que de cuchara, establece el cuatro a cero definitivo.

COMENTARIO:

Buenos principios han tenido los jugadores del Avilés, que antes de los veinte minutos, ya tenían prácticamente resuelto el encuentro, que no tendría después, como era presumible, ninguna complicación, porque el Venta de Baños ha dejado jugar en todo momento, contraatacando en ocasiones, y creando un cierto peligro, como en un fallo del portero Viti, en una falta en la que el balón dio en el travesaño y luego salió fuera.

Dominó más el equipo local, que pudo inaugural el marcador mucho antes del tiempo que lo hizo. Posteriormente el equipo avilesino bajaría en su rendimiento, y de ello contagió también al equipo visitante.

El equipo palentino, por lo que luchó en la segunda parte, mereció al menos el gol del honor. En su extremo Seve tuvo a un hombre peligroso, pero sin suerte.

En definitiva, resultado justo, juego a ráfagas y Seve, Arroyo, Ruiz y Zapico, por el Venta de Baños, hicieron un buen partido.

Por el Avilés destacaron Alonso, Gilabert, Santos y Tomás.

Del encuentro hay que aplaudir el buen hacer de todos los jugadores e, incluso, la actuación arbitral.

El Avilés, jugando con mucho orden, dejó prácticamente sentenciado el partido en el minuto 20. Y el Venta de Baños, al abrir líneas, se vio incapacitado para perforar la meta del Avilés, cuando éste ya tenía los dos goles a favor.

El cuatro-cero que campeó al final en el marcador, creemos que, incluso, pudo ser superior, pues las ocasiones avilesinas fueron muchas más, y si no fructificaron, fue, por mala suerte o por las buenas intervenciones de que hizo gala el portero del Venta de Baños.

Resumen: Un buen partido, disputado y buenos y bonitos goles vistos por el público, que hoy no se aburrió, viendo juego y abundantes goles, cosa que no se ve todos los días.

CASETAS

Villahoz (entrenador del Venta de Baños).

Hablamos en primer lugar con el entrenador del Venta de Baños, que, como es lógico, mostraba su disgusto por el resultado.

—¿Es justo tan abultado tanteo?

—No voy a negar méritos al rival, pero creo que no hemos merecido un tanteo tan elevado. En realidad todos los goles han entrado por facilidades de mi defensa, que nunca debieron darse; pero creo que hemos jugado para una menor diferencia.

—¿Cómo ha visto al Avilés?

—Creo que, hoy por hoy, es un equipo superior al nuestro. Más hecho, con más experiencia y veteranía. De todos modos, le hemos plantado cara.

Entrenador del Avilés.

A continuación el entrenador local, al que, por el contrario, el tanteador le parecía corto.

—¿Satisfecho?

—Sí, debo señalarlo; pero me parece que hemos podido marcar todavía varios goles más; los delanteros llegaron muy bien y con peligrosidad en varias ocasiones y si no marcaron más goles, fue por verdadera mala suerte.

—¿Cómo ha visto al Venta de Baños?

—Es un equipo joven y muy luchador, pero que hoy ha resultado inferior a mis muchachos.

MENCHETA

SEGUNDA DIVISION

(Viene de la página 14)

El Calvo Sotelo se mostró como uno de los conjuntos más débiles que han pasado por «La Victoria». Esto, unodo a la floja actuación del Jaén, dan como resultado un encuentro soso y aburrido.

Dada la mala calidad del encuentro no caben hacer distinciones.

ALAVES, 2; MALAGA, 0

Vitoria, 1 (Alfil).

Dirección arbitral del colegiado vizcaíno, Benavente, que cumplió bien, si bien castigo con excesivo rigor una falta malagueña que entendió como penalty, y que sirvió para abrir paso a la victoria al conjunto vitoriano. Mostró tarjetas a Odriozola y Quiles, por los de casa, y a Santi Orozco y Migueli, del Málaga.

Alineaciones:

Alavés: Basauri; Odrozola, Goñi, Zuluaga; Modgado, Sánchez Martín (Arambarri y, a su vez, Vea); Badiola, Marín, Valdano, Estarbe y Quiles.

Málaga: Palomo; Araez, Vara (Macías) Brescia; Nacho, Migueli; Juan Carlos, Manolito (Vargas), Orozco, Requejo y Santi.

La primera parte fue de mayor dominio del Alavés, que, a los 21 minutos desaprovechó una clarísima ocasión por mediación de Badiola, que actuó con lentitud en el remate, tras un fallo de Nacho.

A los 41, una internada de Badiola fue cortada por Brescia y el árbitro indicó el punto de penalty, a consecuencia de la entrada del jugador sureño. Quiles marcó el lanzamiento.

En la segunda parte, la iniciativa corrió a cago del Málaga, por su mayor velocidad y técnica no acreditando en ningún momento su mala situación clasificatoria. Sobre el minuto 15, Basauri hubo de emplearse a fondo para rechazar dos remates, el primero de Juan Carlos y un segundo, a continuación, efectuado por Orozco.

A los 74 minutos, Valdano desperdició una oportunidad de oro ante Palomo, pero el chut salió desviado. Cuando faltaban tres minutos para el final, Quiles, en pugna con un contrario, se fue sólo hacia el marco, disparó por bajo y junto al palo, estableciendo el 2-0.

Destacaron por el Deportivo Alavés Morgado y Quiles y algunos detalles del discutido Valdano; Araez, Migueli, Orozco y Requejo en las filas malacitanas. Fútbol trenzado con estilo por los visitantes, cuyo juego gustó en «Mendizorroza», solo que estuvo falto de acierto y decisión en el remate.

MURCIA, 5; OSASUNA, 1

Murcia, 1 (Alfil).

Alineaciones:

Murcia: Lanas; Pastor, Pazos (Corrales) Camino; Navarro, Recarte; Chuchi, Jaime Cano, Rolón, García Murcia (Pelegrín) y Alvarez.

Osasuna: Iparaguirre; Torán, Esparza, Zabaleta; Sánchez, Pascual; Irlarte (Julián), Sorondo, Molet (Ostivar), Serrano y Echevarría.

Dirigió el partido el señor Montes Espigares, del colegio andaluz. Permitió el juego subterráneo de algunos jugadores visitantes de los que sólo amonestó a Esparza. A causa de las patadas de los osasunistas resultaron lesionados Pazos y García Murcia.

Goles:

1-0. Minuto 10, de Recarte.

2-0. Minuto 20, del segundo tiempo, marcado por Camino, en jugada personal

2-1. Minuto 24. Serrano aprovecha un fallo en el despeje de Lanas.

3-1. Minuto 35. Pelegrín, a pase de Rolón.

4-1. Minuto 40. Otra cesión de Rolón que aprovecha de nuevo Pelegrín.

5-1. Minuto 42. Gol de Jaime Cano.

Empezó apretando el Murcia, pero tras marcar su primer tanto, reaccionó el Osasuna y logró imponerse en el centro del campo, causando respeto en sus contraataques, aunque la defensa local se mostró firme y segura.

Tras el descanso, otra vez el Murcia salió con fuerza pero la cosa se mantuvo inestable hasta diez minutos antes de que concluyera el partido, en que los murcianos lograron su tercer tanto, que en lugar de provocar una nueva reacción visitante hundió a los jóvenes jugadores pamplonicos. El Murcia aprovechó esta circunstancia para imponerse claramente en el marcador.

VALLADOLID, 2; SABADELL, 0

Valladolid, 1 (Alfil). — Excelente arbitraje del castellano Arenal Cedenillas, que expulsó a Carlyte, del Sabadell ,por doble amonestación, y enseñó tarjeta amarilla a Puig-Solsona del Valladolid.

Alineaciones:

Valladolid: Llacer; Mellado Jaquet, León; Santos (Nicolás), Puig-Solsona; Díez, More, Palacios, Borja y Rusky.

Sabadell: Barceló; Santy, Fernández, Carbo; Carlyte, Iriarte; Muñoz, Serrano, Albión, Vizcaíno y Parras.

Goles:

En el primer minuto del segundo tiempo, colada de Nicolás por la banda con centro sobre Rusky que de cabeza marca el primer gol.

En el minuto 44, bonita jugada de Díez que hace la pared con Palacios y el extremo de potente disparo raso y cruzado bate a Barceló, estableciendo el dos a cero definitivo.

El partido ha sido muy disputado y en el que ninguno de los dos equipos creó jugadas de excesivo peligro. El Real Valladolid tuvo el defecto de no aprovecharse de la superioridad numérica y a pesar de dominar claramente a Sabadell dejó pasar el tiempo conservando el balón.

Destacaron por el Valladolid, Sánchez, Puig-Solsona y Borja Por el Sabadell, Santy Fernández y Serrano

ZARAGOZA, 2; GRANADA, 1

Zaragoza, 1 (Alfil). — Dirigió el encuentro el colegiado catalán señor Luque Jiménez, que estuvo pésimo Anuló un par de goles al Zaragoza no quiso ver nada en las áreas. Con sintió el juego duro del Granada especialmente a Benítez. Mostró tarjetas amarillas a Serrano, Arrúa, Antonio, Benítez y a García Castany.

Alineaciones:

Real Zaragoza: Nieves; Blanco, Campos, Indio; Oñaederra Bastos Alonso, García Castany, Oviedo, Arrúa y Juanjo.

Granada: López; Gerardo, Benítez, Edison; Falito, Santi; Martínez, Angulo, Serrano, José Luis y Antonio.

En el segundo tiempo Julián sustituyó a Martínez y Calera a Santi.

A los tres minutos de juego, se produce una bonita combinación entre Blanco y Alonso, con pase de este a Oviedo, que envía el balón por encima del meta granadino al fondo de la red.

En el minuto 27, una falta al borde del área, la saca Arrúa sobre Juanjo, quien de tiro raso y esquinado consigue el segundo gol.

En el minuto 30, Martínez centra bombeado sobre el área y ante la pasividad de la defensa y portero locales, Serrano cabecea el balón al fondo de la red.

Ha sido un partido muy disputado en el que el dominio ha correspondido en el primer tiempo al equipo local y en el segundo ha resultado más nivelado.

Las mejores jugadas han estado a cargo de los jugadores zaragocistas quienes no obstante han tenido fallos garrafales.

HUELVA, 2; CASTELLON 0

Huelva, 1 (Alfil) — Alineaciones:

R. de Huelva: Romero; Sivianes, Navarro, Isabelo; Martí (Gerolami) Lora (Torres), Espárrago, Alcorta Lapi, Joaquín y Rincón.

Castellón: Racic; Martín-Santos Subirats, Dos Santos; Parra, Rubes; Ruiz, Adalberto, Toñín, Luis (Alonso), Galleguillos.

El señor Falero Pérez, del colegio extremeño tuvo una buena actuación Expulsó por doble amonestación a Parra, del Castellón, y amonestó a Sivianes y Navarro del Recreativo y a Ribes, del Castellón. Anuló un gol al Recretativo, por supuesta falta antes de la ejecución del tanto.

Goles. Minuto 67. Falta que lanza Sivianes y Dos Santos, al intentar despejar, introduce el balón en propia meta.

2-0 Minuto 72 Córner que botа Lora y Joaquín, de cabeza, bate a Racic.

El Castellón ha sido uno de los rivales más difíciles del Recreativo en su feudo en lo que va de temporada; incluso en muchas fases de tiempo, durante el primer periodo, los visitantes se adueñaron del centro del campo y llegaron con peligro a la meta de Romero.

Pero fue el Recreativo el que desaprovechó más oportunidades Una de ella tras una jugada del ariete Joaquín que envió el balón en parábola desde la línea de fuera y el esférico fue rechazado por el larguero.

CELTA, 2; GETAFE 0

Vigo ,1 (Alfil). — Arbitró Teodoro Valdés Sánchez, del colegio Oeste bien Mostró tarjeta amarilla a Cortés, minuto 42; Marcial, minuto 55; Mori, minuto 56; Cruz, minuto 67; y Canosa, en el 69 todas por juego peligroso.

Celta: Fenoy; Jesús Santomé, Manolo, Pereira; Canosa, Carlos; Villar, Castro, Sanromán, Mori y Vavá. A los 12 minutos de juego Nani entró por Castro, lesionado, y a los 78 José por Vavá.

Getafe: Vidal; Valle Cruz, Salmerón; Chiqui, González; Sambrano, Alfonso, Valdés, Cortés y Marcial. Al iniciarse la segunda parte Sambrano se queda en la caseta y entra Escalante en su puesto. A los 70 minutos Narris sustituye a Macial.

Goles: A los 40 minutos, córner sacado por Sanromán y Manolo, de cabeza, hace el 1-0.

A los 43 minutos, serie de rebotes y Vavá entrega a Sanromán que entre una maraña de piernas marca pegado a la cepa izquierda el 2-0 definitivo.

El Getafe viajó a Vigo con la pretensión de llevarse un punto con el empate a cero. Desde el minuto inicial acumuló hombres en la defensa, con escaso mordiente ofensivo no llegando a inquietar nunca el portal de Fenoy

El Celta buscó con machacona insistencia el triunfo, con ataques sucesivos ante el portal madrileño, dominando la situación favorecido por la táctica defensiva del contrario.

Hay que decir que el Getafe jugó bien en a defensa, no llegando incluso a cercer los dos goles. Quizá el triunfo por la mínea reflejara mejor los méritos de unos y otros.

Por el Celta destacó el debut del ex-grampeñista Pereira, que cumplió en su puesto de responsabilidad, así como la actuación de Mori.

El Getafe en líneas generales desepcionó, porque si bien es cierto que se defendió bien nada hizo en plan ofensivo.

Campeonato Provincial de Fútbol AFICIONADO

Sigue mandando el HERRERA

Gran triunfo "a domicilio" del Villamuriel

GRUPO PRIMERO

Resultados:

Independiente-Polideportivo (no presentado el Polideportivo)	
Herrera-003 Saldaña	3-1
Frechilla-Baltanás	1-1
Cervera-Palencia Promesas	3-0

CLASIFICACION

	J.	G.	E.	P.	F.	C.	Ptos.
1.—Herrera	12	8	3	1	28	10	19+ 7
2.—Baltanás	12	7	3	2	25	10	17+ 5
3.—003 Saldaña	12	6	3	3	23	13	15+ 1
4.—Palencia Prom.	12	6	3	3	22	15	15+ 3
5.—Frechilla	12	5	2	5	22	17	12
6.—Cervera	12	4	1	7	14	25	9— 3
7.—Independiente	11	2	1	8	14	22	5— 5
8.—Polideportivo	11	0	2	9	3	41	2— 8

PARTIDOS PARA EL PROXIMO DOMINGO

Cervera-Independiente (2-1)
Palencia Prom.-Frechilla (2-2)
Baltanás-Herrera (0-0)
Polideportivo-003 Saldaña (0-3)

GRUPO SEGUNDO

Resultados:

Balmes Andérez-C. Palentina (aplazado día 6)	
Dueñas-Villada	2-0
Villarramiel-Villamuriel	0-5

CLASIFICACION

	J.	G.	E.	P.	F.	C.	Ptos.
1.—Dueñas	10	7	1	2	23	9	15+ 5
2.—Balmes Andérez	10	6	2	2	13	9	14+ 4
3.—Villamuriel	10	5	3	2	19	12	13+ 3
4.—Villada	10	4	2	4	15	10	10
5.—Villarramiel	10	3	1	6	11	25	7— 3
6.—Mazo	10	2	2	6	12	20	6— 4
7.—Cultural Palentina	10	2	1	7	16	24	5— 5

PARTIDOS PARA EL PROXIMO DOMINGO

Villarramiel-Balmes Andérez (1-2)
Villamuriel-Dueñas (1-4)
Villada-Mazo (0-1)
Descansa: Cultural Palentina.

Los resultados entre paréntesis corresponden a la primera vuelta.

Campeonato provincial de FUTBOL JUVENIL

El Castilla terminó con la imbatibilidad del líder

Resultados:

Castilla-Palencia Pr.	3-1
Maristas-Dueñas	2-3
Cuevas-San Telmo	1-4
Guardo Prom.-Venta de Baños	6-0
Polideportivo-F. F. Radiovisión	0-7

CLASIFICACION

	J.	G.	E.	P.	F.	C.	Ptos.
1.—Palencia Prom.	14	12	1	1	68	14	25+11
2.—Dueñas	14	11	1	2	32	18	23+ 7
3.—Castilla	13	9	2	2	33	19	20+ 8
4.—Guardo Prom.	14	8	3	3	48	16	19+ 3
5.—Peña Ath. Bilbao	13	6	3	4	23	21	15+ 1
6.—F. F. Radiovisión	13	5	4	4	41	25	14+ 2
7.—San Telmo	14	5	2	7	34	43	12— 2
8.—Venta de Baños	13	4	2	7	24	42	10— 6
9.—Polideportivo	14	1	3	10	11	49	5— 5
10.—Cuevas	13	2	1	11	8	41	5— 7
11.—Maristas	14	1	0	13	12	50	2—12

PARTIDOS PARA EL PROXIMO DIA 6

Dueñas-Palencia Prom. (1-4)
San Telmo-Maristas (6-1)
Cuevas-Venta de Baños (0-1)
F. F. Radiovisión-Guardo Pr. (1-1)
Peña Ath. Bilbao-Castilla (0-2)
Descansa: Polideportivo.

(Los resultados entre paréntesis corresponden a la primera vuelta).

BOXEO

Olivares busca disputar el título mundial a Lastra

Inició los entrenamientos para un combate que le recalifique

OLIVARES PELEARIA CON LASTRA

México, 1. (Alfil). — El ex-campeón mundial de peso gallo y pluma, Rubén Olivares, de México, dijo hoy que tiene deseos de disputar el título pluma al español Cecilio Lastra.

Olivares iniciará mañana su preparación en un gimnasio de esta capital y buscará un combate para lograr su clasificación en cualquiera de las dos agrupaciones mundiales.

El púgil azteca, el de mayor colorido y personalidad de los últimos tiempos, reiteró que espera ser considerado retador de quien resulte vencedor en el combate entre Lastra y Sean O'Grady anunciado para febrero próximo en Los Angeles, (EE. UU.).

LYLE, ARRESTADO

Lakewood (Colorado, Estados Unidos), 1. (Alfil). — El peso medio norteamericano, Ron Lyle, pasó el día primero del año en prisión, después de haber sido arrestado el sábado a raíz de la muerte de un hombre que pasaba la velada en casa de Lyle.

Un portavoz de la policía de Lakewood, cerca de Denver, donde Lyle ha sido arrestado, ha indicado que el boxeador comparecerá el martes próximo ante un Tribunal para prestar declaración.

Lyle, de 35 años de edad, pasó ya siete años en una prisión de Colorado por asesinato sin premeditación.

Profesional después de 1971, Ron Lyle venció en marzo pasado en Las Vegas al británico Joe Bugner. Su próximo combate estaba previsto para el mes de febrero en Las Vegas contra Larry Holmes.

EIPEL SIGUE EN COMA

París, 1. (Alfil). — El boxeador alemán de 20 años, Georg Eipel, excampeón europeo de los welters, víctima de un dramático k.o., cuando disputaba un match con el púgil francés Alain Marion, hace dos semanas, prosigue en estado de coma.

El comunicado médico es lacónico: «Coma estacionaria». Los médicos se muestran muy reservados, sin querer hacer ningún tipo de pronóstico.

El entrenador del joven boxeador alemán ha declarado "yo tengo confianza en la medicina y en la juventud de Eipel".

La madre, la novia de Eipel y el entrenador, se encuentran permanentemente en el hospital, junto al enfermo.

El futbolista PLATINI, mejor deportista francés-1977

París, 1. (Alfil). — El jurado del periódico deportivo «L'Equipe», ha otorgado el título de «Campeón de campeones 1977», en Francia, al jugador de fútbol, Michel Platini.

Este título recompensa al deportivo francés por su actividad desarrollada en el plano nacional e internacional.

La clasificación general de campeones, ha sido:

Michel Platini, fútbol, 20 puntos.
Bernard Hinault, ciclismo, 18.
Jacques Secretin, tenis de mesa, 13.
Marius Tresor, fútbol, 13.
Jean Michel Aguirre, rugby, 10.
Bernard Thevenet, ciclismo, 9.
Jostan Bost, ciclismo, 7.
Jacques Rousset, atletismo, 6.
Jean Baptiste Piedvache, boxeo, 5.
Jean Pierre Rives, rugby, 4.

Ciclo-Cross

El español Ortega, segundo en el Internacional de Puyoo

Puyoo (Francia), 1. (Alfil). — El español Ortega se clasificó en segunda posición en el primer ciclo cross internacional de Puyoo, en los Pirineos atlánticos, que se disputó hoy en quince vueltas alrededor de un circuito de 1.500 metros.

Se alzó con la victoria el francés Pierre Raymond Villemiane, campeón de Aquitania, que se colocó en cabeza de la prueba desde el primer momento y no fue apeado de su posición en toda la carrera.

El español Ortega y el holandés Hennie Kuiper fueron quienes más de cerca siguieron al vencedor, aunque finalmente el holandés se calificó en quinta posición y el español entró en la meta segundo a dos minutos y 20 segundos del vencedor Villemiane.

Los primeros clasificados fueron:

1 Pierre Raymond Villemaine, (Francia).
2 Ortega (España), a 2-20.
3 Bertrand Rieu (Francia), a 2-30.
4 Bernard Pineau (Francia), a 3-00.
5 Hennie Kuiper (Holanda), a 3-25.

Por Navidad
Por Año Nuevo
Por Reyes
REGALE UTILIDAD

olivetti

Daniel Gutiérrez
Mayor, 119
Tel. 72 25 38
PALENCIA

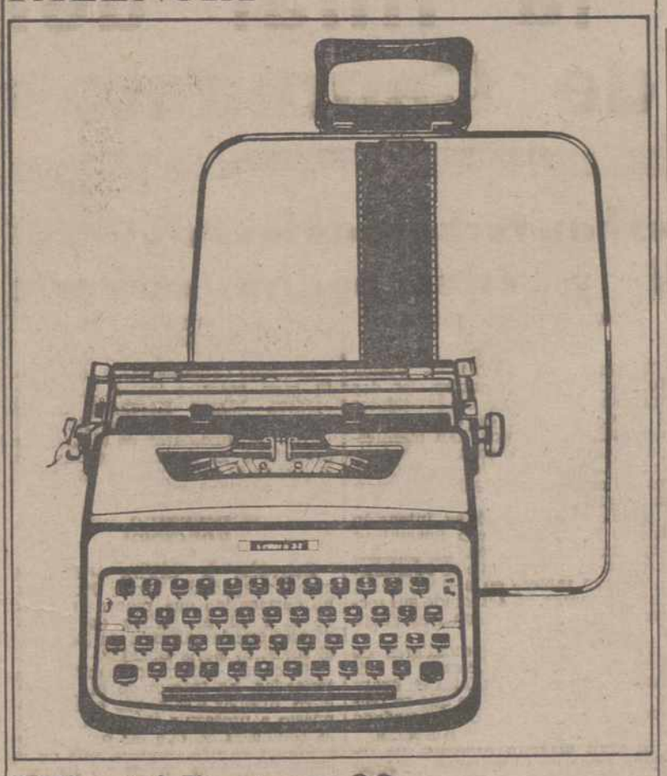

Olivetti Lettera 32
La máquina de escribir portátil más popular del mundo

Libros para contabilidad
Copiadores de cartas
I. Gráficas DIARIO - DIA
Mayor, 99

M.C.D.2022

2.ª DIVISION

Sólo tres goles de los equipos forasteros

Ante el Coruña, tercer negativo para el Córdoba

El OVIEDO, cerrado a la defensiva, se llevó un punto de Tarrasa

CORDOBA, 1; CORUÑA, 1

Córdoba, 1 (Alfil).

Córdoba: Vallespir; Bernat, Varo, Cobo; Marín, Estella; Martín-Roales, Carlos, Burguete, Alvarez y Rivero. En la segunda parte, a los 19 minutos, García Montes sustituyó a Bernat y a los 41 minutos Calero a Alvarez.

Coruña: Buyo; Pardo, Richard, Núñez; Ballesta, Gallego; Viñas, García, Cantudo, Canario y Castro. A los 33 minutos de la segunda parte, Albino sustituyó a Núñez.

Mal arbitraje del colegiado murciano señor Jiménez Madrid, que amonestó al local Alvarez

A los 13 minutos de la segunda parte, Núñez, tras recoger un rechace en corto de Vallespir, adelantó al equipo visitante en el marcador. El empate a uno llegó en el minuto 31 en el saque de una falta por Rivero que introdujo el balón en las redes cuando aún se estaba formando la barrera del cuadro gallego.

Encuentro de poca calidad aunque ambos equipos se emplearon con entusiasmo. En la primera parte hubo dominio territorial del Córdoba al que faltó mordiente a su delantera para profundizar en el área contraria. El Coruña opuso a este dominio un peligroso contraataque y creó en la primera parte las más claras oportunidades de gol.

En la continuación el juego fue más nivelado y al final hubo un reparto de puntos que expresa lo ocurrido en el terreno de juego.

Destacaron en el Córdoba Martín Roales y Rivero; en el Coruña, Buyo, Gallego y García.

TARRASA, 0; OVIEDO, 0

Barcelona, 1 (Alfil). — A las órdenes del colegiado balear, Pascual Segura, los equipos se alinearon así:

Tarrasa: Zamora; Valdés, Arias, Morete; Nieto, Gonzalo; Bio, Planas (Ramos), Porta, Vila y Rojo.

Oviedo: Seoane; Esteban, Laguna, Maxi; Antuna, Vicente; Sevas, Bartolota (Morón), González (Vall-Llobera) Iriarte y Alarcón.

El partido resultó muy poco brillante debido a la extremada táctica defensiva empleada por el conjunto ovetense, que apenas llegó a inquietar con cierto peligro la portería defendida por Zamora, si se exceptúa una escapada de González, cuyo chut final dio en la madrera, a los dos minutos escasos de iniciarse el partido.

Seoane tuvo felices intervenciones a remates de los delanteros tarraseneses, especialmente de Bio, que no lograron batirle.

BARACALDO, 2; TENERIFE, 0

Baracaldo (Vizcaya), 1 (Alfil).

Arbitró el colegiado cántabro, señor Díaz Abero cuya actuación puede calificarse de correcta. Mostró tarjetas amarillas a Juan Miguel y Julio, del Tenerife, y Martín, del Baracaldo.

Alineaciones:

Baracaldo: Aizpuru; Martín, Docal, Aguirrebengoa; Benito, Abiego; Bengoechea, Duñabeitia, Larreina, Sarabia y Carmelo. En la segunda parte, minuto 25, Sainz sustituyó a Benito.

Tenerife: Domínguez; Juan Miguel, Meneses, Aparicio; Julio, Pepito; Salvador, Melián, Toño, Medina y Manolo. En la segunda parte, minuto 33, Berto y Lolín sustituyeron a Pepito y Manolo, respectivamente.

1-0. Minuto 1. En un ataque local Martín tira a puerta, con el guardameta descolocado, y marca.

2-0. Minuto 23 del segundo tiempo. Bengoechea recoge un balón enviado por Sarabia y de tiro cruzado establece el resultado definitivo.

El Tenerife, con un gol en contra marcado por sus oponentes en el minuto uno, lanzó a sus hombres al ataque, y consiguió establecer un mayor dominio territorial durante los primeros 45 minutos. Pero todo su esfuerzo se perdía por falta de eficacia a la hora de rematar las jugadas ante la puerta baracaldesa.

Los locales por su parte practicaron un juego más bien conservador para no perder la ventaja lograda. Sin embargo pese al juego defensivo no renunció en ningún momento a rápidos contrataques que originaron situaciones de peligro en el portal tinerfeño.

Después del descanso el Tenerife acusó el esfuerzo realizado y los hombres del Baracaldo fueron progresivamente imponiéndose con claridad. El centro del campo pasó a manos de los guadalquinegros y el peligro en el área visitante fue aún mayor. Con el segundo tanto el Baracaldo afianzó su victoria y el Tenerife ya nada pudo hacer por sobreponerse.

JAEN, 1; CALVO SOTELO, 0

Jaén, 1 (Alfil). — Alineaciones:

R. Jaén: González; Machado (Manolín), Melenchón, Monterde; Serna, Expósito; Morena, Lacalle, Arana, Oruezabal y Torres (Calabuig)

Calvo Sotelo: Franco; Quico, Amutio, Leguizamón; Zuñiga, Fabián; Belmonte José (Nani), Díaz, Odair, Bezares y Chone.

Arbitró el señor Carreño Arquimbau. Dejó sin sanción una falta grave con derribo en el área del equipo forastero.

El único tanto lo marcó Torres a los cuatro minutos al desviar de cabeza un centro de Morera.

El partido ha sido malo de solemnidad. Uno de los peores encuentros de la actual temporada. Al final y pese al triunfo local el público demostró su descontento retirándose visiblemente contrariado.

(Continúa en la página 13)

LOS OTROS 5 GRUPOS DE TERCERA DIVISION

Grupo Segundo:

Arenas, 1; Lemona, 1.
Izarra, 1; Guernica, 2.
Peña Sport, 2; Michelín, 2.
Sabiñanigo, 1; Burgos Prom., 2.
Logroñés, 6; Huesca "B", 1.
Sangüesa, 4; Calahorra 2.
Tolosa, 1; Sariñena, 0.
Motrico, 2; Aragón, 0.
Munguía, 2; San Sebastián, 1.
Valmaseda, 1; Guecho, 0.

Grupo Tercero:

Monzón, 1; Figueras, 0.
La Cava, 2; Júpiter, 1.
Hospitalet, 2; Barcelona, 0.
Masnou, 6; Oliana, 1.
Horta, 1; Tarragona, 0.
Reus, 3; Europa, 1.
Andorra, 4; Badalona, 0.
Gava, 2; Moncada, 0.
Vich, 2; Mahonés, 0.
Malgrat, 2; Endesa, 0.

Grupo Cuarto:

Manchego, 2; Alcalá, 0.
Arandina, 2; Almazán, 0.
Salmantino, 2; Carabanchel, 0.
Las Palmas At., 1; Moscardó, 0.
Talavera, 0; Leganés, 0.
Alcorcón, 2; Toledo, 1.
Ciempozuelos, 3; Arganda, 1.
Valdepeñas, 2; Plasencia, 1.
Toscal, 3; Albacete, 1.
Zamora, 1; Guadalajara, 0.

Grupo Quinto:

Ibiza, 4; Alcira, 0.
Almansa, 3; Cartagena, 1.
Villarreal, 0; Villena, 1.
Poblense, 1; Orihuela, 0.
Porreras, 2; Alcoyano, 0.
Crevillente, 1; Margaritense, 0.
U. D. Español, 1; Constancia, 0.
Acero, 1; Mestalla, 2.
Gandía, 2; Yeclano, 0.
Paterna, 5; Portmany, 0.

Grupo Sexto:

Linense, 1; Motril, 0.
Marbella, 3; Malagueño, 0.
Cacereño, 0; Carolinense, 0.
Mérida, 4; Jerez Ind., 1.
Extremadura, 3; Montijo, 0.
San Fernando 1; Don Benito, 0.
Betis D., 0; Melilla, 1.
Vélez, 3; Estepona, 0.
Ubeda, 2; At. Ceuta, 0.

Un ex-árbitro de Vitoria

Falleció, tras sufrir un infarto en "Mendizorroza"

Vitoria, 1. (Alfil). — Ingresado con carácter de urgencia esta tarde en el Hospital de la capital alavesa, ha fallecido el ex-árbitro vitoriano, Antonio Lamarca, quien en «Mendizorroza», poco antes de empezar el partido Alavés-Málaga, se sintió indispuesto.

La muerte se ha debido a un infarto de miocardio. Contaba con 67 años, estaba jubilado. Pintor de profesión fue árbitro de fútbol de categoría nacional, Tercera División, en los años 40.

Tres hijos suyos jugaron al fútbol, militando en los equipos Alavés, Mirandés y Vitoria, en diferentes etapas.

Lamarca, que se disponía a presenciar el partido de esta tarde, se sintió mal en el mismo campo del Deportivo Alavés y hubo de ser trasladado urgentemente al Hospital, donde al poco falleció.

Félix
OPTICO DIPLOMADO
CONTACTOLOGO
LENTILLAS DURAS Y BLANDAS
cristales foto-cromáticos
C/MAYOR, 93

2.ª DIVISION «B» GRUPO PRIMERO

El CAUDAL, que empató sin goles en "San Mamés", único equipo que puntuó fuera

Goleada, inmerecida, del PONTEVEDRA en SESTAO / ERRANDONEA, ariete de la Leonesa, expulsado en Huesca

FERROL, 2 TUDELANO, 0

El Ferrol del Caudillo, 31 (Alfil).— Buen arbitraje del colegiado asturiano Gutiérrez Fernández. Los equipos presentaron las alineaciones siguientes:

Racing de Ferrol: Millán; Torres, Manuel Collazo, Otero; Silvano, José Collazo; Argüeso, Corral, Marcelo, Arteche y Nando.

E nel minuto 61 Arteche cede su puesto a Méndez y en el 73 se lesiona Silvano y lo sustituye Rachard.

Tudelano: Antón; Blasco, Faustino, Aguado; Gelo Salvatierra; Lóuez Jimeno, Concuera, Martín, Sola y Uriz.

En la segunda parte Martínez sustituye a Uriz y en el minuto 61 Pejenaute ocupa el puesto de Gelo.

En el minuto 21 José Collazo al recibir un balón de su hermano Manuel Collazo empalma un tiro fuerte y cruzado y marca el primer gol del encuentro.

En el minuto 31 sube al marcador el segundo gol ferrolano. Rechaza la defensa visitante y Marcelo remata a puerta enviando el balón a la red.

Partido competido con una primera parte de claro dominio ferrolano y con un segundo tiempo en el que el Tudelano adelantó sus líneas y buscó acortar distancias, pero se lo impidió la buena actuación del meta ferrolano Millán.

BILBAO AT., 0; CAUDAL, 0

Bilbao, 1. (Alfil).

Alineaciones:

Bilbao Athletic: Aguirre; Urquiaga, Liceranzu, Chomín (Del Barrio); De Andrés, Mazarredo; Gabiola (Sampedra), Noriega, Guti, Guembe y Mayayo.

Caudal de Mieres: Benjamín; Juan, Campo, Pita; Quirós (Carlos), Amarildo; Arias (Pedro), Quinito, Michelena, Gonzalo y Javier.

Arbitró e lseñor Extremo Coscolín, del Colegio Guipuzcoano, que no tuvo dificultades en su labor y realizando una actuación correcta. Mostró tarjeta amarilla a Campo por juego peligroso.

Entre los minutos 10 y 25 estuvo retirado fuera de la banda Quirós, que se lesionó en un choque fortuito y reapareció más tarde para retirarse definitivamente, sustituyéndolo Carlos. También se lesionó en el Caudal, a cinco minutos del final, Arias, al que sustituyó Pedro.

El partido fue malo de juego, destacando la voluntad de los hombres del Caudal. El conjunto asturiano vino a defender el empate inicial, cosa que consiguió, creando una sola jugada de peligro a dos minutos del final, en un fallo que tuvo Gonzalo al disparar a puerta, bloqueado el balón por Aguirreoa.

En el empate influyó decisivamente la buena actuación del portero Benjamín. El Caudal concentró muchos hombres en el área y el Bilbao Athlétic no supo romper la barrera defensiva, actuando agarrotado y sin ideas.

BASCONIA, 1; CASTILLA, 0

Basauri (Vizcaya), 1. (Alfil).—Dirigió el encuentro el colegiado señor Díaz Gutiérrez, asturiano, muy bien, que fue ovacionado al iniciar su actuación y al salir del terreno de juego. Tarjetas amarillas para Cachurri y a Moreno.

A sus órdenes los equipos formaron así:

Basconia: Meléndez; Petrenas, Javi, Zabala, Cachurri; Yosu, Zabala, Ayesta; Mayón, Gil, Valentín Bilbao, Sagarzazu y Gurtubay.

En la segunda parte, Adrián sustituyó a Bayón y Trabudúa a Valentín Bilbao.

Castilla: Mat; Pablo, Meneses, Pérez; Gallego, Cortés; Pascual, Moreno, Bernal, Hernández y Castro.

El gol:

1-0. Minuto 17 de la primera parte. Saca una falta Gil al borde del área y Valentín Bilbao en plancha hacia arriba marca.

Buen partido el jugado entre el Basconia y el Castilla, porque hubo igualdad de fuerzas en ambos conjuntos. En la primera parte, el dominio fue para los de casa, en tanto que en la segunda el Castilla acorraló al Basconia de tal manera que se les vio y deseó para conservar el gol de diferencia que ya había obtenido en la primera parte.

Destacaron en el Basconia Gil, Valentín Bilbao y Bayón.

En el Castilla merecieron un sobresaliente por su labor Castro, Gallego y Pascual.

LANGREO, 1; R. U. IRUN, 0

Sama de Langreo (Oviedo), 31. (Alfil-. — Arbitró el colegiado gallego Soto Taboada, que tuvo una actuación regular. Mostró tarjeta amarilla a Galarraga, del R. Unión, por una entrada violenta a Atilano.

Los equipos presentaron las siguientes alineaciones:

Real Unión: Lasa; Taberna, Garmendia, Galarraga; Echave I, Velasco; Barral, Lustres, Echave II, Amiano y Gallastegui. Cuando faltaban tres minutos para concluir el encuentro, Fonseca y Echave III sustituyeron a Barral y Echave II, respectivamente.

U. P. de Langreo: Oliverio; Atilano, Corbato, Santibáñez; Fernando, Novo; Jaime, Mendoza, Eloy, Tistu y Mortera. No hizo cambios.

El único gol del encuentro se marcó en el minuto 37 de la primera parte al rematar Jaime, de cabeza, un centro de Mortera.

El partido resultó competido y emocionante y el U. P. de Langreo dominó más, pero se encontró con una férrea defensiva en el equipo visitante.

SESTAO, 4; PONTEVEDRA, 1

Sestao (Vizcaya), 1 (Alfil). Dirigió el encuentro el colegiado cántabro señor Fernández Terente, que en líneas generales estuvo bien, sobre todo a la hora de señalar los dos uenaltys.

A sus órdenes los equipos formaron así:

Pontevedra: Sánchez (Rey Tapia); Santos, Bastida, Márquez; Norat, Gabriel; Pana (Rivas), Sergio, Peter, Pita y José Emilio.

Sestao: Miguel Angel; Urresti (Alfredo), Carrasco, Ondarru; Bedialaneta, Urrutia; Guadix, Arando (Atucha), Baños, Iturregui y Larrañaga.

Goles:

Minuto 39 primera parte. 1-0. Salida de un saque de esquina que despeja Sánchez y Larrañaga empalma de zurdazo.

Minuto 26, segundo tiempo. 2-0. Baños centra en posición dudosa y Márquez, al intentar despejar, introduce el balón en su propia puerta.

Minuto 32, segunda parte. En un forcejeo en el área local el balón da en la mano de un defensa decretándose penalty, que Bastida se encarga en transformar en el gol pontevedrés.

Minuto 40. 3-1. Jugada habilidosa de Guadix driblando a dos contrarios en el área pequeña y derribo de éste decretándose penalty. Larrañaga lo transforma en el 3-1.

Minuto 44. 4-1. La mejor jugada de la tarde con un cese de balón de Guadix a Baños quien eleva el balón por encima del portero en salida desesperada y remata en plancha de cabeza Larrañaga. Gol muy aplaudido y flamear de pañuelos.

Buen partido el que hicieron los dos equipos, por lo que puede decirse que el resultado es injusto dados los merecimientos de ambos equipos, una diferencia cuando menos más corta hubiera sido más deseable.

El Sestao, inspiradísimo, tuvo la mejor tarde desde hace mucho tiempo, en tanto que el Pontevedra, con un juego serio y medido gustó mucho a los espectadores y no se llevó el premio que debía haber merecido.

TORREJON, 2; MIRANDES, 1

Torrejón de Ardoz, 1. (Alfil). — Arbitró el señor Vallejo Poussint, ayudado en las bandas por los colegiados señores Delgado y Belloso, del Colegio Oeste. Tarjetas: Para Pedro del Torrejón, en el minuto 12. Y para Iru y Frechilla, del Mirandés, en los minutos 76 y 85, respectivamente.

Alineaciones:

C. D. Mirandés: Muñoz; Haro, Arriola, Usle, Juaristi; Andueza, Alava, Mata; Sada (Frechilla), Iru y Lucas.

Torrejón: Leal; Torno, Piñol, Gabilondo, Arias; Calvo, Pedro, de Diego; Vicioso, Martínez y Munguía.

Goles:

1-0. Minuto diez y medio, jugada personal de Martínez por la banda derecha, y desde allí a una distancia de casi 30 metros lanza un gran disparo muy cruzado con su pierna izquierda, que sorprende a Muñoz, que se tira tarde.

1-1. Minuto 32. Un centro de Juaristi sobre el área pequeña, es despejado al alimón por Leal y la defensa, el rechace llega a Mata, que eleva magistralmente el balón por encima de una nube de jugadores logrando el gol del empate.

2-1. Minuto 43. Arriola intenta despejar un balón y falla, Torres se escapa por su banda y lanza un centro medido sobre el área visitante, y Martínez a media altura se tira en plancha, conectando un cabezazo imparable que se cuela en la meta entre el alborozo local.

El partido:

Han tenido que ser dos fallos defensivos los que dieran el triunfo al Torrejón. El primer gol, esa estirada tarda del meta Muñoz, y el segundo ese fallo de principiante de Arriola que permitió a Torres centrar.

No por eso hemos de quitar méritos al equipo madrileño, ya que si hubo alguien que mereciera el triunfo, éste fue el Torrejón.

COMPOSTELA, 3; PEGASO, 2

Santiago de Compostela, 1. (Alfil). — Arbitró Ramos Marco, del Colegio Oeste, que tuvo una buena actuación. Mostró tarjetas amarillas, por entradas peligrosas, a Lamana, Jorge y Toubes.

Alineaciones:

S. D. Compostela: Moncho; Paz, Casado, Pechas; Gómez, Becerra; Villar Jorge, Rivas, Traba y Seijas. En el primer tiempo, a los 34 minutos, Becerra sufre un tirón y le sustituye Toubes. A los 54 minutos, Costas entra por Rivas.

Pegaso: Tocón; Cocero, Torre, Javi; Ruiz, Susarte; Loren, Lamana, Chanes, Salagre y Morales. A los

(Continúa en la página 13)

UNA MARAVILLA EN MINIATURA PARA SU OIDO - CREADA POR
PHILIPS
Demostración sin compromiso por un ESPECIALISTA, el día que Vd desee en
OPTICA RAMOS

AJEDREZ

Peligra la final del Torneo de Candidatos

Los organizadores han rechazado las exigencias de KORCHNOI y éste podría retirarse

Belgrado, 1. (Alfil). — Los organizadores del torneo de candidatos al título mundial de ajedrez que posee el soviético Anatoli Karpov rechazaron las exigencias del gran maestro Apatrida Viktor Korchnoi.

El comité organizador presidido por el juez-árbitro, Bozidar Kazic, vicepresidente de la FIDE, decidió que el «match» Korchnoi-Spassky continuara en presencia de público. La distancia que separará a los espectadores del tablero en el que disputan las partidas será, sin embargo, de 21 metros en vez de los 15 de hasta ahora.

El gran tablero, objeto principal del litigio entre los dos finalistas, será mantenido igualmente en escena. Por otra parte se decidió que las «cabinas» en las cuales juegan Korchnoi y Spasski estarán dispuestas de tal manera que cada uno de ellos, sentado delante del tablero, podrá ver a su rival en su compartimento.

El juez-Arbitro se reserva el derecho de decidir la exclusión del público durante la partida, si éste se muestra demasiado ruidoso. Esta medida no podrá, sin embargo, ser aplicada durante los veinte últimos minutos de juego.

Los dos jugadores podrán apelar a estas decisiones de los organizadores en las próximas veinticuatro horas.

KORCHNOI Y SPASSKY, APELARAN

Belgrado, 1. (Alfil). — Viktor Korchnoi y Boris Spassky, los dos finalistas del torneo de candidatos al título mundial de ajedrez, que posee Anatoli Karpov, han manifestado que apelarán contra las decisiones tomadas por los organizadores del «match» que ambos disputan en Belgrado.

Korcnnoi manifestó su intención de que las partidas con Spasski se disputen con exclusión de público, salvo en el caso de que se suprimiera el gran tablero en el cual, hasta ahora, Spassky ha estudiado sus movimientos antes de efectuarlos sobre el que juegan.

Por otra parte, los auxiliares de Korchnoi, Raymond Keene y Michael Etean, son pesimistas en cuanto a las posibilidades de que se reanude el «tiempo muerto» acordado el jueves a petición de Korchnoi.

El gran maestro Apatrida ha recibido estos días numerosos telegramas, algunos de la Unión Soviética, en los que sus partidarios le testimonian su simpatía.

Por su parte, Igor Bondarewski, ayudante de Spassky, informó a los responsables del «match», que desaprobaba la decisión de instalar de nuevo las «cabinas» para los dos jugadores.

SE HABLA DE LA RETIRADA DE KORCHNOI

Belgrado (Yugoslavia), 1. (Alfil).— El gran maestro internacional de ajedrez, Viktor Korchnoi decidió ayer tarde retirarse de la final del torneo de candidatos de ajedrez, en protesta a la decisión tomada por el jurado al admitir, en el escenario de las partidas, público.

DESMENTIDO DE KORCHNOI

Belgrado, 1. (Alfil). — El gran maestro Apatrida Viktor Korchnoi, ha desmentido que piense retirarse de la final del torneo de pretendientes que le enfrenta en Belgrado el soviético Boris Spassky.

Korchnoi, informan fuentes autorizadas, ha informado al juez-árbitro, Bozidar Kazic, que estaba dispuesto a proseguir el encuentro con la condición de que las partidas se disputen en una pequeña sala de la «Casa Sindical» donde se jugaron las partidas aplazadas. Korchnoi ha motivado esta imposición por el hecho de que se encontraba impresionado por la presencia de un público muy numeroso.

Esta nueva propuesta de Korchnoi será examinada por la comisión de apelación y comunicada a su adversario.

Por quinta vez

El colombiano Tibaduiza ganó la San Silvestre de Sao Paulo

Cerca de quinientos participantes

Sao Paulo, 1. (Alfil). — El colombiano Domingo Tibaduiza ha ganado bajo una lluvia torrencial la 53 edición de la «corrida internacional de la San Silvestre», disputada el sábado por la noche en las calles de Sao Paulo, cubriendo en 25 minutos, 57 segundos, los 8.900 kilómetros.

Precedidos por motoristas de la Policía de Sao Paulo y los vehículos de la Prensa y Radio-Televisión, los casi 500 corredores, hombres y mujeres, entre los que se encontraban 300 extranjeros de 26 países, han partido a un ritmo acelerado.

Con esta victoria, Domingo Tibaduiza ha logrado por quinta vez la «corrida» de la San Silvestre.

Clasificación:

1 Domingo Tibaduiza, Colombia, 23 minutos, 55 segundos.
2 Flescher, Alemania Oeste, 24,3.
3 Detlef Uhlmann, Alemania Oeste, 24,12.
4 Greg Meyer, Estados Unidos, 24,14.
5 Jairo Cubillas, Colombia, 24,17.
6 Luis Hernández, México, 24,18.
7 Rafael Palomares, México, 24,19.
8 Luigi Zarcone, Italia, 24,21.
9 Eloy Rodrigues Schleder, Brasil, 24,23.
10 Jairo Correa, Colombia, 24,23.

Clasificación femenina:

Sao Paulo, 1. (Alfil). — La danesa Loa Olafson, venció en la prueba femenina de la «corrida de San Silvestre», disputada en Sao Paulo.

La clasificación fue la siguiente:

1 Loa Olafson, Dinamarca, 29 minutos, 21 segundos.
2 Christa Wahlensieck, Alemania Federal, 29,22.
3 Eva Gutafson, Suecia, 29,25.
4 Inger Knutsson, Suecia, 29,35.
5 Cornelia Burki, Suiza, 29,51.

M.C.D.2022

LA MAS AMPLIA EXPOSICION DE MUEBLES

Muebles GARCIA

DESDE EL MUEBLE DE LUJO AL MAS ECONOMICO

¡Grandes Facilidades!

Estamos en la «GRAN AVENIDA» - Casado Alisal, 47 - Teléfono 72 50 99 - (JUNTO A LA PASARELA DE VILLALOBON)

Compensación del IRYDA a las Cajas de Ahorros

Por los préstamos para las transformaciones de regadíos

Madrid, 2. (Cifra). — El Instituto Nacional de Reforma y Desarrollo Agrario, compensará a las Cajas de Ahorros por la diferencia entre el 4,5 por 100 de interés a satisfacer por los agricultores beneficiarios de préstamos para transformaciones en regadío y los tipos de interés actualmente autorizados por el Gobierno.

Según un Real Decreto del Ministerio de Agricultura que publica hoy el «B.O.E.», que modifica la disposición anterior por la que se establecía el sistema de fomento para las transformaciones en regadío, la citada compensación sólo podrá aplicarse a los préstamos solicitados antes del 21 de diciembre de 1977.

AYUDAS A LOS DAMNIFICADOS DE LA ISLA DE HIERRO

Madrid, 2. (Cifra). — El Ministerio de Agricultura, a través de un Real Decreto que hoy publica el «B.O.E.», ha dictado normas para la concesión de auxilios y moratorias a los damnificados por el huracán que afectó a la Isla de Hierro durante los días 1 y 2 de octubre de 1977.

De conformidad con esta disposición, el IRYDA concederá de forma urgente auxilios técnicos y económicos para la reconstrucción de muros cortavientos, así como para la replantación de plataneras, que fueran afectados en su totalidad o en parte por el mencionado huracán.

Asimismo, los agricultores que sean titulares de créditos concedidos por el IRYDA, tanto en el período de amortización como en el de carencia, podrán solicitar una prórroga de hasta tres años de todas las anualidades de amortización que quedasen por vencer en el momento del huracán.

Trata de conocer Palencia y te gustará cada vez más tu provincia

Puedes conseguirlo no solo viajando, sino también cómodamente en los libros de tema palentino, editados por la

DIPUTACION PROVINCIAL

EL ROMANICO EN PALENCIA
SILVA PALENTINA
GUIA TURISTICA DE PALENCIA
LA BASILICA DE RECESVINTO
EL CAMINO DE SANTIAGO
EL RENACIMIENTO EN PALENCIA

Un libro es siempre un excelente compañero y un grato y eficaz obsequio para las fiestas entrañables

En el primer día del año

Incidentes en la prisión de Basauri

Bilbao, 2. (Cifra). — Un incendio intencionado y la agresión a un recluso se registraron a primeras horas de la tarde de ayer en la Prisión Provincial de Basauri, han informado a «Cifra» fuentes competentes.

El primero de los incidentes se suscitó cuando el recluso Alejandro Alcañiz Torrado prendió fuego a la colchoneta de su cama. Este preso compartía la celda número 33 con Fernando Fernández Fernández, en la galería celular baja, que tuvo que ser evacuada debido al incendio.

Los dos reclusos citados sufrieron quemaduras de pronóstico leve y tras ser asistidos en la Ciudad Sanitaria de Cruces - Baracaldo, reingresaron en prisión.

Poco después de producirse este incendio, un grupo de presos agredió al recluso José Ignacio González García, de 24 años de edad, presunto autor de la violación y asesinato de una niña de 7 años, suceso ocurrido en Zaratamo (Vizcaya), en la Nochebuena última.

Los autores del hecho obligaron a José Ignacio González García a ingerir pastillas de ciertos fármacos no especificados. Por todo ello, el recluso agredido fue conducido al Hospital Civil de Bilbao, donde quedó ingresado.

Actualmente, son nueve los presos comunes de Basauri que permanecen hospitalizados, en su mayor parte por autolesiones producidas en días pasados.

Esta mañana había normalidad en la citada prisión, donde un retén de la Policía Armada mantiene la vigilancia.

Contaba 81 años

Murió la madre de FRAGA

Villalba (Lugo), 1. (Cifra). — María Iribarne, viuda de Fraga Bello y madre del secretario general de "Alianza Popular", Manuel Fraga Iribarne, ha fallecido en la madrugada de hoy en su casa de Villalba.

La fallecida contaba 81 años de edad y procedía del país vasco-francés. Conoció a su esposo siendo emigrante en Cuba. Se da la circunstancia de que Manuel Fraga Iribarne permaneció durante todos estos días en Galicia y ayer había salido para Madrid, por lo que la noticia de la muerte de su madre la recibió cuando viajaba en tren hacia la capital de España.

El 'Padre' del 'Concierto de Aranjuez'

Los 75 años de JOAQUIN RODRIGO

- A LOS TRES AÑOS PERDIO LA VISTA. A LOS SIETE COMENZO SU CARRERA MUSICAL
- SU OBRA CUMBRE "EL CONCIERTO DE ARANJUEZ" LA COMPUSO EN PARIS EN EL AÑO 39. FUE DESDE EL AÑO SIGUIENTE UN ACONTECIMIENTO UNIVERSAL
- SU ESPOSA, VICTORIA, ES TODO PARA EL. LE AYUDA, LE CORRIGE. FORMAN UNA PAREJA FELIZ E INSEPARABLE
- ACTUALMENTE TRABAJA POCO, POR PRESCRIPCION MEDICA. SOLO POR LAS TARDES

El compositor Joaquín Rodrigo acaba de cumplir setenta y cinco años de edad, que coincide curiosamente con la festividad de Santa Cecilia, patrona de la música. Su nombre, que ha ocupado un primerísimo lugar en la vida musical española, es conocido a nivel mundial. Ya saben por qué. Ni más ni menos que por ser autor del "Concierto de Aranjuez", estrenado durante el año 1940.

Hemos concertado la entrevista en su amplio piso madrileño. Al abrirnos la puerta su esposa, doña Joaquín avanza despacio para saludarnos. Sus ojos, sonrientes siempre y sin luz, miran al cielo o a la nada. Amablemente nos invita a sentarnos.

Preside el salón un piano de enormes dimensiones. En las paredes hay estanterías con libros. El ambiente es agradable y tranquilo.

Al célebre maestro no le deja un momento sólo su inseparable mujer, doña Victoria. Parecen una pareja de recién enamorados. Abunda el cariño, la comprensión, los detalles. Ella le mira ensimismada mientras habla, con los ojos humedecidos, sabe Dios por cuantas cosas

—Ella es todo para mí. Es quien me corrige y ayuda. Es pianista, diplomada en París. Yo perdí la vista a los tres años de edad y a los siete comencé con la música. Decían que tenía facultades para ello y aquí estamos.

Las primeras clases de música le fueron impartidas por los compositores y críticos Eduardo López Chávarri y Enrique Gomá. Estudió armonía y composición bajo la dirección de Francisco Antich. Después de hacerse notar brillantemente en Valencia con varios estrenos, se marchó a París, hacia el año 27. Debajo del brazo llevaba obras muy en su línea como "Zarabanda lejana", "Preludio al gallo mañanero" y la cantiga "Muy graciosa es la doncella". No tardó en brillar el joven compositor.

El "Concierto de Aranjuez" significó su consagración definitiva como compositor de primerísima fila.

—Lo compuse en París hacia el año 39 y se estrenó al año siguiente en Barcelona, Madrid, Valencia y en las capitales más importantes de España. Fue un acontecimiento internacional, universal. Su título se explica por la historia. Las fiestas palatinas y goyescas en Aranjuez, con sus jardines, sus parques... Quiere evocar todo esto. Ha sido un renombre universal. Se han hecho catorce versiones del disco. Ha sido "best seller" en Francia e Italia del disco clásico.

—¿Cómo se ha comportado, pues, la vida con usted

—Ha habido de todo. Hemos pasado momentos difíciles. Mi niñez fue agradable. Mis padres tenían buena posición y no nos faltaba de nada. Después llegaron las vacas flacas. Cuando vinimos a Madrid al terminar la guerra, trajimos sólo dos maletas, pero en una de ellas venía nuestro tesoro: el Concierto de Aranjuez. Lo pasamos mal durante la guerra, aunque peor lo pasaron aquí.

—¿Y los momentos más felices?

—Felices, muchísimos. Desde la boda de nuestra única hija, con el violinista León Ara, los conciertos y los muchísimos homenajes que hemos tenido. El homenaje que me hicieron cuando cumplí los sesenta años fue magnífico. Halagos no me han faltado.

SUS MAESTROS: DEBUSSY, RAVEL, FALLA

—¿Cuál es su concepto del término "música"?

—Hay tantísimos que no sé cuál escoger. La música es muy difícil de definir. En arte, la definición es una cosa muy abstracta, algo que viene de dentro. El arte quizás más directo para algunos es la música. Tiene un poder alto de exaltación y al mismo tiempo es un gran sedante.

—¿De qué autores ha recibido mayores influencias?

—Toda mi juventud nace bajo el signo de Debussy, Ravel y Falla. Después trabajé con Paul Dukas, fue mi maestro y pasé varios años con él.

—¿Cómo compone sus obras?

Como todos. A veces me siento inspirado o quiero hacer algo, con mayor o menor dificultad. Una buena inspiración puede ser una lectura, un paseo, salir, oír el canto de los pájaros, el mar, una alegría, o también un disgusto.

—¿Qué sentimientos le sugiere la idea de su inmortalidad en el ámbito musical?

—A los académicos les llaman inmortales. Yo soy académico. Creo que me he creado un buen puesto en la música española y en general en la europea. Pero es muy difícil saberlo. Pero usted sabe que hay épocas en que se acuerdan de uno y hay otras épocas en que se olvidan...

—¿Cómo expresa la religiosidad que lleva consigo?

—Por la música. He escrito música religiosa. Por ejemplo cuando se casó mi hija, hice un "Ave María". También himnos. Me gusta enormemente el canto gregoriano, que además ha influído mucho en mi música. Creo en Dios, que es lo que importa. Suelo ir a misa de vez en cuando.

—¿Entiende y le encanta la política?

—No, eso no me gusta nada. No entiendo de política ni me interesa. Es perder mucho el tiempo. Lo que deseo es ante todo un sistema que nos dé la paz y la tranquilidad.

Contesta pacientemente a las preguntas. Por prescripción médica trabaja poco y se acuesta a una temprana hora. La salud le falla a veces. En otra época solía acostarse a las dos de la madrugada, inmerso en plena fiebre creadora. Ha viajado varias veces por numerosos países del mundo transportando la música que en su soledad madrileña ha compuesto.

Desde que contrajo matrimonio su esposa, Victoria, nacida en Turquía forman una pareja muy compenetrada, conquistada por la magia de la música.

FALTA INSPIRACION

—¿Qué concepto le merece la amistad?

—Tengo un gran concepto, pero es muy difícil. Son pocos los amigos que se tienen. Es una cosa muy importante. Tengo amigos entrañables, en todas partes.

—¿En qué ocupa sus ratos de ocios?

—Mi mujer lee. Charlamos. A veces improvisamos el piano. Paseamos. En fin, lo corriente. Un poco de radio, algo de televisión. Algún cigarrillo. Pero esto tampoco me conviene, aunque tampoco me hace daño. Se me olvidaban los conciertos: dedicamos tres días a la semana. Y también el teatro, pero ya menos.

—¿Es halagüeño el porvenir de la música?

—No se puede prever. Realmente cuando se oye alguna obra no se sabe a dónde llegará. Sobre todo en la música no se retrocede. Hay algunas épocas que gustan más. Estamos en un siglo de experiencias.

—¿Oye alguna vez a los grupos de música moderna?

—Les oigo poco. A veces son divertidos, otras veces muy aburridos. Se repiten mucho. En general falta un poco de inspiración.

Joaquín Rodrigo se mece en la butaca. A sus setenta y cinco años, recién cumplidítos, trabaja poco. Sólo por las tardes. Este buen maestro no ha perdido la ilusión de vivir, ni de la música, ni del amor. Su esposa, Victoria, le mima.—(PYRESA).

Eliseo ALBARRAN

Un buen ANUNCIO constituya la más poderosa palanca para el desarrollo de todo negocio.

Llamen al Tlf. 722690

DIARIO - DIA, el periódico de los palentinos

Golda Meir, hospitalizada

Tel Aviv, 1. (Efe). — La exprimer ministro de Israel Golda Meir fue hospitalizada ayer tras haberse quejado que se sentía desfallecer.

Los doctores han declarado que la señora Meir, que cuenta 79 años de edad, será sometida a una serie de chequeos médicos para determinar la causa de sus dolencias.

Horas después de haber sido internada, fuentes hospitalarias dijeron que la exprimer ministro israelí se sentía mejor y que se hallaba descansando.

Menos accidentes de tráfico en la URSS

Según las autoridades, se debe principalmente al uso de aparatos de radar para controlar la velocidad de los coches

MOSCU. — (Crónica' AFP-FIEL. Servicios Especiales EFE, por Antoine Lazerges, en exclusiva para nuestro periódico).

La URSS ha dotado a sus agentes de tráfico de una porra provista de radar que permite controlar la velocidad de los coches, ha declarado el coronel Alexander Lebedev, director adjunto de tráfico de Moscú.

El aparato es necesario debido a que son muy numerosos los automovilistas que circulan a velocidad excesiva y que levantan el pie del acelerador cuando ven un radar «clásico». Para poner remedio a ello, el Ayuntamiento de Moscú adquirió en Norteamérica unos aparatos de radar de pistola, fáciles de manejar, pero que exigen que se les dirija hacia el coche sospechoso y, por tanto, que el policía esté visible.

Las nuevas porras se encuentran aún en fase experimental, dijo el coronel Lebedev, sin precisar si su empleo va a generalizarse en fecha próxima.

MENOS ACCIDENTES

En Moscú, la velocidad está limitada a 60 kilómetros por hora desde hace dos años, después de mucho tiempo en que la máxima fue 80. A partir de esta última limitación y del uso de los sistemas de radar, el número y gravedad de los accidentes ha disminuído, añade Lebedev. «En los países occidentales —dice— se cree que hay más accidentes cuando aumenta el número de coches. Nosotros somos más optimistas y no compartimos esta opinión».

Sin revelar cifras totales, Lebedev afirmó que en el período 1971-1975 (noveno plan quinquenal), hubo un 2,2 por cien menos de accidentes y que el número de muertos fue un 9,4 por cien menor que el quinquenio anterior, con un 2,3 por cien menos de heridos.

En el período 1975-1976 hubo un descenso del 8,7 por cien en las muertes y del 3,6 por cien en el total de heridos, afirmó el coronel. También ha disminuído el número de accidentes sufridos por niños en estos dos últimos años.

OBSTACULOS EN LA CALLE

El coronel Lebedev considera que la disminución del número de accidentes, a pesar del incremento del tráfico, se debe a los cursillos preventivos que se dan en las escuelas, diez horas al año, desde las clases de párvulos y a la multiplicación de pasos subterráneos para peatones. En cuanto a los transportes escolares, dijo que no han vuelto a sufrir accidentes desde que los autocares van precedidos de un coche de la policía de tráfico que les abre camino.

De todos modos, la circulación sigue siendo peligrosa a causa del mal estado de las calles y carreteras, a la falta de señalización de los camiones por la noche y al mal estado general de los vehículos.

Los conductores tienen la pésima costumbre de dejar los vehículos averiados en medio de la calzada. Para avisar, colocan a diez o veinte metros del obstáculo un asiendo, una rueda o un cajón, que muchas veces se olvidan de recoger al marcharse.

La policía de tráfico se muestra cada vez más severa en este aspecto, pero el número de coches que se quedan sin gasolina en la capital soviética es impresionante. En efecto, por razones de seguridad, los surtidores de gasolina están prohibidos en las zonas donde la densidad de población es muy grande.

Así, no hay forma de encontrar combustible en el centro de Moscú. Se instaló un surtidor junto al Hotel Metropol, a 200 metros del Kremlin, pero se suprimió poco después del incendio del Hotel Rossia, en febrero pasado.

Lebedev considera que éste es otro problema que el municipio habrá de resolver, lo mismo que el de los aparcamientos. Entre tanto, dice, sería posible utilizar surtidores de gasolina móviles en Moscú, de forma provisional, cuando se celebren los Juegos Olímpicos.

Aunque la gasolina no sea culpable

AUTOMOVILES de menor consumo

En el futuro, más aerodinámica y menos peso

El ahorro energético, eso tan importante en nuestros días, puede conseguirse de muchas formas. Y entre todos, son los fabricantes de coches los que andan más preocupados en el tema. Pero como preocuparse no es suficiente, se ocupan, hoy más que nunca, de lograr unos modelos menos glotones. Esto se puede conseguir trabajando sobre las mecánicas y, en otro campo, estudiando en el túnel aerodinámico.

LOS ESTUDIOS DE VOLKSWAGEN

Hay mucho que hacer todavía con el aire, ha declarado el profesor Fiala. Con estas palabras, se quería decir que allí se puede conseguir un ahorro de energía.

La resistencia del aire viene a suponer el 80 por ciento de la resistencia total que debe vencer un motor. Los ensayos, no sólo de Volkswagen sino de todos los constructores importantes, han demostrado que los coches pueden marchar durante más tiempo con la misma cantidad de gasolina, si se les ayuda a vencer el viento. Ni las ruedas tienen apenas importancia, porque su rozamiento con el suelo a velocidad superior a la media es significante, frente a la resistencia del viento.

Los trabajos actuales se orientan hacia estos objetivos:

—Reducción del frontal de los coches, con un estilo más aerodinámico, que ofrezca menos resistencia al aire. El ahorro se ha cifrado en un 10 por ciento.

—Supresión de toda una serie de elementos considerados estéticos, pero que en una teoría aerodinámica son desastrosos. Toda resistencia no necesaria debe desaparecer. Aquí se conseguiría una economía del 10 por ciento.

—Coches más ligeros, sin que hayan de ser necesariamente más pequeños, reportarían ahorros del 10 por ciento cuando menos.

—La transmisión tiene una vital importancia. Una directa más larga permitiría ahorrar otro diez por ciento. El conductor no tendría que «cambiar», tantas veces, y en las autopistas y carreteras amplias el ahorro podría ser mayor a una velocidad regular y constante. Esta ventaja puede notarse ya con los vehículos que tienen incorporada una quinta velocidad.

Un nuevo ahorro podría lograrse con la introducción de más motores de gas-oil, aunque con los inconvenientes ya conocidos, pero que pueden salvarse en un plazo más o menos próximo.

¿COCHES MAS AGILES?

Sin duda, sí. Aunque no tendrán que ser más pequeños, al menos en Europa. Se trata de aligerar de peso, y trazar nuevas líneas. En algunos casos, puede que los modelos no sean tan vistosos, y quizás haya que sacrificar espacio, por ejemplo en los maleteros. Pero la figura no importará demasiado, en definitiva, si el ahorro compensa.

Y este ahorro sí que será eficaz, y seguro, y cierto. No como el que se suponía conseguir con las limitaciones de velocidad. Pero habrá que esperar algún tiempo. De hecho, los constructores están empeñados en ello, porque son los más interesados en descubrir nuevas economías de carburante.

MOTOR PRESS

A partir de ahora

La Orquesta Nacional, organismo autónomo

Será denominada «Orquesta y Coros Nacionales de España»

Madrid, 2. (Cifra). — La Orquesta Nacional de España desaparece como servicio administrativo sin personalidad jurídica distinta del Estado y se transforma en el organismo autónomo "Orquesta y Coros Nacionales de España", de conformidad con la ley general presupuestaria.

Así lo dispone un real decreto del Ministerio de Hacienda, de fecha 1 de diciembre, que hoy publica el "Boletín Oficial del Estado".

El nuevo organismo, que queda adscrito al Ministerio de Cultura, a través de la Dirección General de Música, se regirá por la propia ley general presupuestaria, por la legislación vigente sobre el régimen jurídico de las entidades estatales autónomas y por las disposiciones que dicte el citado Departamento.

M.C.D.2022

El 4 de enero

Pinochet consultará al pueblo chileno

La convocatoria del presidente es replicada por varias personalidades

Santiago de Chile, 2. (Efe). — La nación chilena está dispuesta a rechazar cualquier agresión, de cualquier parte que ella venga y mostrar la unidad en torno a su Gobierno —dijo el presidente Pinochet Ugarte durante su visita a la ciudad de Arica.

El general Pinochet viajó ayer a esa ciudad fronteriza para tomar contacto con los efectivos del Ejército y representantes de las más variadas actividades de la zona, como lo había hecho el día anterior en el puerto de Iquique, para explicarle las proyecciones de la consulta nacional que convocó para el próximo 4 de enero.

—"Nosotros no queremos intervenciones de nadie y no aceptaremos como pretenden las Naciones Unidas, que se nos imponga una forma de Gobierno desde el extranjero"— dijo.

Afirmó que 1978 será muy auspicioso para el país y su Gobierno. Acentuará la labor social, a la vez que habrá nuevas inversiones en la minería; disminuirá la cesantía y se consolidará la economía chilena.

El viernes pasado, Pinochet Ugarte recorrió varias poblaciones pobres de Santiago; mañana lunes viajará a Valparaíso, para asistir a un acto programado en adhesión a su Gobierno.

Mientras, continúan los preparativos para la consulta plebiscitaria del próximo miércoles, en la cual tienen derecho a sufragio seis millones doscientos treinta y tres mil chilenos.

Los chilenos deben responder "sí" o "no", y los votos en blanco o nulos serán sumados a "sí", que condena el acuerdo de las Naciones Unidas sobre Chile por infracción de los derechos humanos y declara el apoyo al general Pinochet.

"Los habitantes de este país, han estado siendo objeto de una intensa campaña publicitaria y psicológica en favor del "sí".

El ex-presidente Eduardo Frei replicará mañana a la convocatoria de Pinochet, lo que se sumará al llamado de altas personalidades democratacristianas a votar "no".

Las Cortes de la Democracia

(Viene de primera página)

para la convivencia, nos referimos precisamente a una autoridad legitimada por la voluntad popular, que constituye el eje y fundamento de la democracia. Muy diferente, por tanto, del autoritarismo personalista y arbitrario, que nuestro pueblo ha conocido en tiempos recientes. El principio de autoridad no sólo no se opone al ejercicio pleno de las libertades, sino que es imprescindible para que éste pueda llevarse totalmente a cabo, pues, en caso contrario, sería dejar la vida ciudadana a merced de los abusos de los más fuertes, los más osados o los más violentos. Rechazamos, por consiguiente, un orden público autoritario, al servicio exclusivo de los intereses del poder. Pero, exigimos, en cambio, una política de autoridad, en la que se cumplan con exactitud y eficacia las leyes de la nación. Cuanto más completo es el grado de democracia de un país, más firme ha de ser el Estado en la rigurosa aplicación del ordenamiento jurídico, pues es sobre éste sobre el que se asienta la libertad, no sobre las fuerzas policiales o de represión. Pasaron los tiempos de autoritarismo discriminado e injusto. Pero, si queremos conservar y consolidar la nueva democracia recién conquistada, será preciso que el Gobierno no abdique ni un instante en las responsabilidades de su autoridad. Sólo una sociedad que se siente segura y protegida puede considerarse realmente libre.

J. L. A. A.

Las bombas, paradójicas luminarias

No hubo tregua de fin de año para el terrorismo

Dos miembros de la embajada siria en Londres, muertos en un atentado

Londres, 1. (Efe).—Dos personas resultaron muertas anoche al hacer explosión una bomba que había sido colocada en un automóvil aparcado cerca de un elegante hotel de Londres.

La policía informó qe había encontrado a los dos cadáveres entre los restos del coche, que quedó destrozado por la explosión, a unos 100 metros del hotel Brown, en el distrito londinense de Posh Mayfair.

MISTERIO EN TORNO AL ATENTADO

Londres, 1. (Efe).—Scotland Yard continúa sus investigaciones en torno al atentado que anoche causó la muerte a dos miembros de la Embajada siria en Londres, cuyo automóvil fue destruído por la explosión de un artefacto.

Jawdat Awad, agregado médico y s chofer, Sayez Shibly, resultaron muertos cuando el automóvil que ocupaban —un "Volvo" perteneciente a la Embajada de Siria— quedó materialmente destruído al estallar un artefacto poco antes de las diez de la noche.

Un portavoz de Scotland Yard confirmó esta mañana qe la bomba, con medio kilogramo de explosivos, había sido colocada en el interior del vehículo que saltó en llamas al producirse la explosión.

Por el momento, sin embargo, se desconocen los posibles motivos de este doble asesinato.

DOS ATENTADOS EN GRENOBLE

París, 1. (Efe).—Dos cócteles Molotov han sido lanzados contra los locales de la EDF (Compañía de Gas y Electricidad de Francia), en Grenoble. En las primeras horas del año 1978.

Los explosivos han provocado un incendio, aunque no hay que lamentar ninguna víctima. Los destrozos causados se estiman en cerca de 20 mil francos.

Los autores del atentado han efectuado pintadas en la fachada del edificio que dicen: "Libertad para todos los presos anti-nucleares: para los otros".

ESTALLA UNA BOMBA EN UNA LIBRERIA DE ATENAS

Atenas, 1. (Efe).—Una bomba incendiaria dañó, al estallar, una librería especializada en literatura socialista radicada en el centro de Atenas, informó hoy un portavoz de la policía.

La policía indicó que el artefacto fue arrojado al establecimiento por atacantes desconocidos.

Este es el último de los ataques que se han realizado en esta ciudad contra automóviles de funcionarios norteamericanos, diplomáticos extranjeros y oficinas del partido comunista.

Un grupo ultraderechista que se autodenomina "Organización Socialista de los Griegos", se ha responsabilizado de la mayoría de estos atentados.

Predice el Gobierno laborista

No habrá elecciones en Gran Bretaña en 1978

Aunque habrá que extremar las precauciones ante las dificultades

Londres, 1. (Efe). — El Gobierno laborista de la Gran Bretaña se propone continuar en el poder en 1978, cuando nuestro éxito económico sea todavía más ecidente —dijo hoy en Londres el primer ministro, James Callaghan, en su mensaje de año nuevo. El "premier" dedicó un cálido tributo al jefe del partido liberal, David Steel, cuyo apoyo en el Parlamento Parlamento ha hecho posible la supervivencia del Gobierno minoritario laborista durante los últimos diez meses.

"Tanto el señor Steel como yo, creemos que será ventajoso continuar nuestro pacto —dijo Callaghan—, y añadió refiriéndose a la posibilidad de que un grupo de liberales desidentes ponga fin al acuerdo: "Pero, si la asamblea liberal piensa de otro modo, continuaremos sin ellos".

"Aunque —admitió el jefe laborista—, dado lo incierto de la situación, los laboristas británicos debieran estar preparados para cualquier eventualidad", dando así a entender que la posibilidad de unas elecciones adelantadas no debe excluirse por completo.

El primer ministro prometió "una considerable mejora del nivel de vida en el nuevo año, más sin menospreciar las dificultades que todavía habrán de ser superadas.

"No buscamos remedios momentáneos, sino una recuperación permanente de nuestra economía, y, para ello, debemos cumplir ciertos requisitos" —dijo.

"Nuestra nación —puntualizó Callaghan— no puede ignorar la verdad al considerar la política salarial. Si los incrementos salariales fueran superiores a los aumentos en la productividad, volveríamos a la inflación, y eso es algo que mi Gobierno está firmemente decidido a impedir".

Con motivo del Año Nuevo

Hiro Hito se presentó ante el pueblo japonés

Muy custodiado por temor a los terroristas del ejército rojo

Tokio, 2. (Efe).—El emperador Hiro-Hito hizo hoy su acto de presencia de Año Nuevo ante el pueblo japonés, mientras 1.500 policías custodiaban el Palacio Imperial debido a las amenazas de atentar contra su vida hechas por los terroristas del Ejército Rojo japonés.

Las puertas de los jardines de palacio se abrieron esta mañana para permitir la entrada a los a los japoneses que deseaban ver a su emperador.

Hiro-Hito y otros miembros de la familia real, situados en el pórtico de uno de los edificios del palacio, saludaron a las personas que se encontraban congregadas fuera. Un grueso cristal a prueba de balas separaba al emperador de la multitud.—Efe.

ATAQUE A AEROPUERTO JAPONES

Narita (Japón), 2.—Unos individuos, que se cree son extremistas de izquierdas, han lanzado ayer noche dos bombas incendiarias contra un depósito de combustible de aviones del nuevo aeropuerto internacional de Tokio, según ha informado la policía.

Las llamas fueron rápidamente extinguidas por uno de los guardianes y según la información no han ocurrido daños.

Sin embargo, el guarda resultó herido por los golpes proporcionados por el grupo atacante, que estaba compuesto por cuatro o cinco sujetos y que consiguió escapar amparado en la oscuridad

Grupos extremistas de izquierdas se oponen a la inauguración del aeropuerto que debe llevarse a cabo en el próximo mes de marzo.

ATENTADO CONTRA UNA GASOLINERA

Tokio, 2. (Efe).—Cuatro desconocidos lanzaron ayer dos bombas incendiarias, de fabricación casera, en una gasolinera próxima al nuevo aeropuerto internacional de Tokio y golpearon al guarda cuando intentaba huir para dar la alarma.

El ataque se atribuye a cierto grupo de personas que se oponen a la apertura del nuevo aeropuerto, situado en Narita, a 59 kilómetros de Tokio, cuya inauguración está prevista para el día 1 de abril próximo.

El guarda fue asistido de heridas leves. Las bombas no llegaron a producir daños.

Ha muerto el Conde de los Andes

Político y escritor

Jerez de la Frontera, 1 (Cifra). — A los 69 años de edad, ha fallecido repentinamente en Jerez de la Frontera don Francisco Moreno Herrera. El fallecimiento le sobrevino la pasada madrugada en su casa de la ciudad andaluza mientras dormía.

El conde de los Andes había nacido el 17 de enero de 1909 en Jerez de la Frontera.

DATOS BIOGRAFICOS

Madrid, 2 (Cifra). — La inhumación de los restos de don Francisco Morero y de Herrera, conde de los Andes, tendrá lugar en el cementerio de Jerez de la Frontera hoy a las cuatro de la tarde.

El conde de los Andes, era viudo y tiene tres hijos, casados: Alvaro (marqués de Aliseda); Imelda (marquesa de Poza) e Iñigo (marqués de Laula).

Nació el 17 de enero de 1909 en Jerez de la Frontera (Cádiz). Doctor en Derecho y licenciado en Ciencias Económicas y Políticas por la Universidad de Oxford.

Fué diputado en Cortes por Cádiz en 1933.

Perteneció al grupo de fundadores de Acción Española.

Secretario de Falange Española de las JONS, de la que se apartó por cuestiones personales a finales de 1934.

Alferez provisional herido en el frente de Teruel en 1937.

En 1939 fue nombrado gobernador civil de Santander.

Perteneció al consejo privado del Conde de Barcelona hasta su disolución.

Fue deportado durante siete meses a la isla de La Palma durante el año 1943.

Presidente de la cofradía de la Buena Mesa en la que se distinguió con su seudónimo «Savarin» con su publicación «Las críticas gastronómicas».

Académico de Ciencias Morales y Políticas

Premio Nacional de Literatura en 1973 por su libro «Escritos Políticos»

Colaborador habitual del diario «ABC».

En 1935 publicó su obra «Fascismo, Catolicismo y Monarquía» y en 1967 «Teórica y Acción. España ante su futuro».

Aficionado a los deportes en general y especialmente al automovilismo, fue durante bastantes años presidente del Real Automóvil Club de España

DECLARACIONES POLITICAS DEL CONDE DE LOS ANDES

Madrid, 2 (Cifra). — «Monárquico con razones intelectuales. Creo que en España sobre todo, sólamente el Rey puede conseguir la armonía política de la sociedad, la reconciliación nacional, garantizar las libertades cristianas y dar a España la importancia que merece ante el mundo exterior».

Así se autodefinió políticamente el conde de los Andes el pasado trece de mayo en una entrevista concedida al periódico «ABC».

En cuanto a las autonomías el conde de los Andes manifestaba en el mismo periódico que «la monarquía permite abordar este problema sin peligro para la unidad nacional, porque el Rey es factor de unidad, de tal categoría, que aleja los posibles separatismos que surgen con el régimen republicano, por esencia disgregador en su historia hispana».

a la actual situación económica española.

El conde de los Andes al referirse señalaba que «aumentar los impuestos no resuelve «per se», el problema económico. Simultáneamente al acuerdo necesario de los ihmpuestos es indispensable reducir el gasto público y una reconsideración de los planes económicos estatales. El despilfarro de la Administración y el gasto de una burocracia gigantesca debe reducirse. Hay que plantear, ante los españoles, la verdad de la posibilidades modestas de la economía hispana»

Fin de semana

56 muertos en las carreteras

Madrid, 2. (Cifra). — Cincuenta y seis personas resultaron muertas durante los día 30 y 31 de diciembre y 1 de enero en los 32 accidentes de circulación registrados en las carreteras españolas, según datos provisionales de la Jefatura Central de Tráfico.

El viernes, día 30, hubo diez accidentes, en los que perdieron la vida 34 personas y 22 resultaron con heridas graves; el sábado fallecieron nueve personas y siete sufrieron heridas de carácter grave en nueve accidentes, y el domingo, en trece accidentes, hubo trece muertos y seis heridos graves.

Las causas fundamentales de estos accidentes fueron la irrupción de peatones en la calzada, velocidad inadecuada y distracción de los conductores.

Falleció el Padre Brasó, antiguo Abad de Montserrat

En 1969 predicó los ejercicios cuaresmales al Papa

Barcelona, 1. (Cifra). — A consecuencia de una rápida enfermedad, ha fallecido a las 16,40 de esta tarde, el padre Gabriel Braso I Pulla, antiguo abad de Montserrat.

El padre Braso fue intervenido quirúrgicamente el pasado mes de junio en Barcelona, quedando a partir de este momento en el Monasterio de Montserrat, de donde se ausentó en dos ocasiones para trasladarse a Roma. Una de ellas, el pasado mes de septiembre, para asistir al Congreso de Abades de la Confederación Benedictina, durante el cual presidió una parte de las sesiones como vicario del abad primado.

Al conocer la gravedad de su estado de salud se interesaron por la evolución de su enfermedad el Papa, quien además le dio la bendición; el sustituto de la Secretaría de Estado, monseñor Cambrio y el cardenal Jubany, así como el presidente Tarradellas, entre otras personalidades.

El padre Gabriel Braso I Pulla nació en Barcelona, el 29 de marzo de 1912. Tras cursar los estudios eclesiásticos y ser ordenado sacerdote ejerció su ministerio en las parroquias de San Andrés de Llavaneras, Igualada y Vilanova I La Geltrú.

En julio de 1941, entró en el Monasterio de Montserrat profesando al año siguiente. En septiembre de 1949, el abad Aurelio Escarre le nombró prior del Monasterio, siendo elegido abad coadjutor el día 10 de octubre de 1961. Más tarde se le nombró presidente de la Congregación Benedictina de Subiaco, lo cual le obligó a trasladarse a Roma en octubre de 1966.

En 1956 publicó el libro «Liturgia y espiritualidad», que fue traducido a varias lenguas. Durante la Cuaresma del año 1969, predicó los ejercicios cuaresmales al Papa Pablo VI, con el cual le unían lazos de amistad desde los tiempos en que Bautista Montini era arzobispo de Milán.

Su cargo de presidente de la Congregación de Subiaco le hizo visitar repetidamente monasterios de los diversos continentes.

El padre Braso era, además, asistente de la Federación Catalana de Benedictinas, miembro de la Comisión de Reformas de las ceremonias papales y vicario del abad primado de la Confederación Benedictina.

LAS EXEQUIAS, EL DIA 4

Barcelona, 1. (Cifra). — Las exequias y el entierro del padre Gabriel Braso I Pulla, fallecido esta tarde en el Monasterio de Montserrat, se efectuarán el próximo miércoles, día 4, a las once de la mañana en la Basílica de Montserrat.

El Episcopado polaco aconseja las familias numerosas

Varsovia, 2. (Efe). — La Iglesia Católica de Polonia vaticina una catástrofe, si no aumenta radicalmente la población. Por ello, aconseja la fundación de familias numerosas.

En el año 2000, uno de cada cinco polacos será mayor de sesenta años. La carta pastoral del Sínodo explica el descenso de las cifras de población con el aumento de un temor general: los anticonceptivos y los abortos. Advierte que no va a mejorar el aprovisionamiento con productos agrícolas en el futuro próximo debido al absentismo agrario; es decir: a la huida de la población campesina de las regiones rurales.

El Estado y la Iglesia están de acuerdo en este punto, aunque Polonia, con un aumento de un uno por ciento, fiel reflejo de los países europeos menos afectados por el problema del retroceso de las cifras de población. Este año llegará a la población de 1939, cuando había 35.000.000 de polacos.

CARTER, sin paseo triunfal

(Viene de primera página)

ra esta visita del presidente de los Estados Unidos.

Los portavoces del presidente Carter no han accedido a informar sobre lo tratado en esta reunión por los dos dignatarios.

En el programa de Carter figura una visita al Parlamento indio, donde pronunciará un discurso y dos reuniones oficiales con el primer ministro Desasi. El martes saldrá de Nueva Delhi para proseguir su extensa gira por varias naciones extranjeras.

Desai, quien se hizo cargo del Gobierno indio aproximadamente por los mismos días en que Carter asumiera la presidencia de los Estados Unidos, ha dicho al presidente norteamericano que «había conquistado el corazón de los indios," debido a su firme postura en defensa de los derechos humanos.

DISCREPANCIAS SOBRE COMBUSTIBLES NUCLEARES

Nueva Delhi, 2. (Efe). — El presidente Carter y el jefe de Gobierno hindú, Morarji Desai, discreparon hoy sobre el tema de los combustibles nucleares, menos de una hora después de que las autoridades norteamericanas dijeran que la visita de Carter «iba muy bien».

«El (Desai) se muestra inflexible en lo tocante al combustible nuclear», dijo el presidente norteamericano, en comentarios filtrados al margen de los micrófonos instalados por las redes de Televisión. Carter dijo que su propia declaración de la oposición estadounidense, «no impresionó demasiado» al dirigente hindú. «Cuando nos reunamos, creo que debíamos escribirle otra carta igual de fría y brusca», dijo de soslayo Carter al secretario norteamericano de Estado, Cyrus Vance.

Las manifestaciones de Carter fueron hechas a Vance posando para los fotógrafos entre una reunión más amplia en la que se incluyó a sus ayudantes.

Este inesperado intercambio de opiniones se produjo cuando las conversaciones se desarrollaban bien, al parecer, y cuando un alto funcionario dijo que «Carter parecía complacido».

El secretario de Prensa de la Casa Blanca, Jody Powell, se mostró consternado cuando supo que se habían grabado las palabras lanzadas al socaire por Carter.

Un punto importante en la política exterior de Carter es el de las «restricciones» en la proliferación de la energía nuclear, especialmente en lo que respecta al combustible que puede utilizarse en la fabricación de armamento. La India —que recibe uranio enriquecido de EE. UU.— detonó un ingenio nuclear en mayo de 1974 y viene persiguiendo el logro de suministros garantizados de combustible.

Uranio norteamericano va a una de las plantas nucleares de la India. Este país adquirió recientemente agua pesada a la Unión Soviética para otra planta. La explosión de 1974 originó agudas críticas en Occidente e indujo a Canadá —que había ayudado a la India a desarrollar su programa nuclear— a suprimir toda su ayuda, con excepción de la alimenticia.

Carter dijo a Desai que no se comprometía, «pero le dijo que deseamos evitar complicaciones en el futuro, particularmente debido a que nuestro Congreso va a aprobar una ley que apoyé hace 18 meses».

El presidente dijo que legalmente no podía aceptar una transferencia de combustible ahora. El Senado probablemente apruebe la legislación al respecto cuando inicie sus sesiones.

POR 3.000 PESETAS
MENSUALES ADQUIERA SU EQUIPO DE ESQUI
SAN SIRO SPORT. R. Argentina, 6. PALENCIA

La Habana

En libertad un espía de la CIA

La Habana, 2. (Efe). — El norteamericano Frank Emmick, de quien se asegura que fue jefe de la CIA en La Habana, fue liberado en la tarde de ayer y emprendió el regreso a los Estados Unidos, vía Toronto (Canadá).

Se afirma en La Habana que la liberación de Emmick fue solicitada a Fidel Castro por los congresistas norteamericanos Fred Richmond y Richard Nolan, que se reunieron con el primer mandatario cubano el pasado 6 de diciembre.

Richmond y Nolan hicieron ver al comandante en jefe el delicado estado de salud del presunto espía, que cuenta 64 años, y que ha sufrido dos ataques al corazón, internado entonces en el hospital de la prisión "Habana del Este".

Condenado en dos causas a un total de cincuenta años de cárcel, Emmick pasó catorce años en distintas penitenciarias de este país.

Detenido en septiembre de 1963, fue acusado de atentar contra la seguridad del Estado y de espionaje, por lo que se le impuso una condena a treinta años.

En 1970, según aseguran en La Habana fuentes bien informadas, desde la prisión, logró enviar un mensaje a la CIA informando de la presencia en Cuba del famoso comandante dominicano Caamaño.

Al parecer, uno de los miembros de los comandos que entrenaba Caamaño en la zona de Soroa, al oeste de La Habana, fue recluido en la misma prisión donde se encontraba Emmick, obteniendo así del prisionero la información que remitió a la CIA.

Efectuado un nuevo juicio, Emmick fue condenado a veinte años.

Navarra

El P.N.V. retira la convocatoria de manifestación del día 4

Pamplona, 2 (Cifra). — El Euskadi Buru Batzar, máximo organismo del Partido Nacionalista Vasco, ha retirado la convocatoria de manifestación para el próximo día 4 al haber sido aprobado el régimen provisional preautonómico para el País Vasco.

En un comunicado hecho público el PNV afirma que confía que las restantes fuerzas políticas apreciarán el sentido positivo del acuerdo logrado tras laboriosas negociaciones, así como la puesta en marcha del régimen preautonómico, en apoyo del cual se habían previsto movilizaciones populares para el próximo día 4, que entienden carecen ya del objetivo propuesto.

«Consecuentemente —añade— el PNV, cumpliendo lo previsto en los acuerdos colectivos de los partidos ante la convocatoria del día 4, entiende que la aprobación del régimen preautonómico permite retirar la mencionada convocatoria esperando que los demás partidos convocantes compartirán el mismo criterio».

Respecto al Régimen preautonómico señala que «aunque no constituya más que una plataforma desde la cual se establecerá la transferencia de competencias del Estado a Euskadi, representa un paso previo importante en el proceso de recuperación de nuestras libertades».

El PNV celebra el consenso de todos los parlamentarios navarros, que representa un hecho muy positivo haciendo votos porque siga produciéndose en situaciones futuras.

«El problema principal —afirma el comunicado— que requería tal consenso era el siguiente: UCD exigía un referéndum en la fase preautonómica, para que Navarra formara parte de las instituciones vascas. Por otra parte la nueva Constitución prevé que será necesario el acuerdo de los dos tercios de los Ayuntamientos de un territorio para formar parte de un ámbito autonómico determinado»

«La postura del PNV ha sido exigir que si se establece la fórmula del referéndum para Navara en la fase preautonómica, desaparezca de la Constitución el nuevo requisito de los dos tercios de Ayuntamientos, de forma que si fuera preciso los navarros puedan expresar su voluntad en el futuro en condiciones progresivamente más democráticas a través de referéndum por mayoría simple, sin que un 34 por ciento de votos hostiles al establecimiento de vínculos de Navarra con las demás regiones hermanas, puedan detener la voluntad de un 66 por ciento de votos favorables, tal y como permitía el proyecto de Constitución. En este sentido el acuerdo logrado por el que los partidos estatales mayoritarios se comprometen a cambiar tal fórmula de la Constitución en lo tocante a Navarra es muy satisfactorio».

Koch, nuevo alcalde de Nueva York

Nueva York, 2. (Efe). — Edward Koch se convirtió ayer oficialmente en el 105 alcalde de Nueva York y urgió a sus conciudadanos a que no se dejen amilanar y le ayuden a restaurar la vitalidad de la ciudad americana más populosa.

La ceremonia de investidura, de una hora de duración, tuvo lugar en las escaleras de entrada al Ayuntamiento, y pese a que el tiempo barruntaba tormenta y el frío era intenso, fue presenciada por más de 2.500 personas, entre las que estaban funcionarios federales y del Estado y la ciudad de Nueva York.

Koch, un recalcitrante solterón de 52 años de edad fue elegido alcalde tras ser congresista por el East Side (zona rica de Manhattan), durante cinco legislaturas.

En su discurso afirmó que los neoyorquinos deben sacrificarse para resolverse el crónico problema fiscal que, presente durante los pasados cuatro años, ha llevado a la ciudad a un punto crítico.

Miles de neoyorquinos emigraron de la ciudad a causa de estos problemas y se hizo necesario un plan financiero de urgencia, no ya para solucionarla sino, simplemente, para dejarla en el nivel en que actualmente se encuentra.

El programa federal de ayuda a la economía neoyorquina expira el próximo mes de junio y no se sabe si será renovado.

El déficit del presupuesto, de todas formas, está entre los 350 y los 400 millones de dólares (unos 33.200 millones de pesetas).

VACACIONES

El Presidente y varios ministros disfrutan de un breve descanso

Madrid, 2. (Cifra).—El presidente del Gobierno, Adolfo Suárez, se encuentra fuera de Madrid, disfrutando de un corto descanso, al igual que gran parte de los miembros del Gabinete.

El regreso del presidente Suárez a Madrid está previsto para mañana o pasado, según ha podido saber Cifra en fuentes autorizadas.

Los vicepresidentes para Asuntos de la Defensa y de Economía se encontraban hoy en sus despachos, desarrollando su jornada normal de trabajo. Según se manifestó a Cifra en sus respectivas Secretarías, no tomarán descanso alguno.

Tampoco van a disfrutar de estas breves vacaciones navideñas los ministros de Educación y Ciencia, Hacienda, Justicia y Obras Públicas y Urbanismo.

MINISTROS EN MALAGA

Málaga, 2. (Cifra).—Tres ministros del Gobierno español pasan estos días unas breves vacaciones en Málaga, capital o provincia.

El de Comercio y Turismo, José García Díez, se encuentra en Torremolinos; el de Presidencia, José Manuel Otero Nova, en Nerja y finalmente el de Agricultura, José Enrique Martínez de Genique, en el domicilio de sus familiares en una urbanización de Málaga capital.

M.C.D.2022

Los dos primeros coches de Fasa-Renault, de Palencia, salieron hoy de la factoría

Con ellos se pone en marcha esta importante industria automovilística ubicada en Villamuriel de Cerrato

La factoría Fasa-Renault de Palencia, inauguró hoy su producción industrial. Conforme a los planes previstos, esta mañana salieron de esta factoría de Villamuriel de Cerrato, los dos primeros coches. Seguirá este proceso de fabricación diaria de dos vehículos, durante todo este mes de enero, para irse alcanzando gradualmente la producción diaria de 300, fijada para este año.

Los dos primeros coches corresponden a la serie Renault-12, TS, confort, que es el que se lanza en Palencia. Actualmente vienen las carrocerías ya ensambladas y pintadas de la Fasa-Renault de Valladolid y entran en las cadenas de montaje y total terminación en Palencia, primeros talleres éstos inaugurados, para seguir progresivamente con los de pintura, chapa, etc.

A esta inauguración práctica, aunque no oficial aún de la factoría, asistieron informadores locales, que recorrieron, acompañados de diversos técnicos, la nave de montaje y otras de dicha factoría y pudieron contemplar la bonita línea de este modelo Renault, cuyos dos primeros vehículos acaba de producir la recién estrenada factoría de Palencia.

En nuestro próximo número, daremos una información más amplia e ilustrada fotográficamente, de este acto de puesta en marcha.

SUCESOS LOCALES

ROBOS DE COCHES.—A Laureano Merino Martín le robaron el coche, que dejó durante la noche a la puerta de su domicilio; se trata de un Seat 131, P-7.035-B. Dentro guardaba diversos efectos de su trabajo profesional de feriante.

A la mañana siguiente tales utensilios fueron hallados abandonados en el grupo "Francisco Franco", junto a ellos había también el depósito de gasolina de un coche, que ha sido identificado por Carlos Caballo González como de su propiedad. Durante la noche había dejado el coche también en la calle; le rompieron el capó y le desmontaron limpiamente el depósito de gasolina, que abandonaron luego.

—También le robaron el coche en la calle a Jesús Miguel García Martínez; se trata de un Seat 1.430, P-2524-A, que ha valorado en 240.000 pesetas.

NIÑA LESIONADA.—En la Avenida de Asturias, a la altura del cementerio, la niña Covadonga López López, de 9 años, domiciliada con sus padres en el número 6 de la calle de Federico Mayo, trató de cruzar la calzada saliendo entre vehículos aparcados; entonces fue arrollada por el turismo M-716622, que conducía Victorino Vián Barón, industrial, residente en Madrid. La chiquilla fue urgentemente trasladada a la clínica de la Virgen de la Salud, donde la apreciaron lesiones de pronóstico reservado.

EN 1977

No se inclinó más la Torre de Pisa

Pisa, 2. (Efe). — La inclinación de la Torre de Pisa, que cada año suele aumentar un milímetro y medio, se paralizó durante 1977.

Así lo manifestó Giuseppe Toniolo, presidente de la entidad que custodia el patrimonio artístico de la ciudad de Pisa.

Toniolo, al informar que la inclinación de la torre, construida al comienzo del siglo XIII, se había mantenido igual durante 1977, mostró su satisfacción porque el monumento artístico, haya conservado la misma medida que en 1976, con lo cual el peligro de su caída es bien lejano.

Los juguetes de papá.

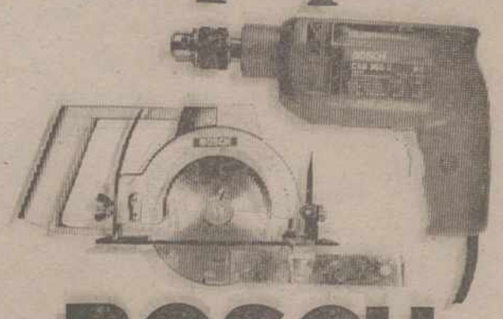

BOSCH

Serie Combi-Bricolage

En los mejores establecimientos y ferreterías.

BOSCH SERVICE

OFERTA HASTA REYES 1.950 ptas. MENOS

Dietario

MARTES, 3 DE ENERO DE 1978

SANTORAL. — Santos: Antero, papa; Florencio, Luciano, obispos; Pedro, Zósimo, Daniel, Cirino, Primo, Teógenes, Teopento, Teonás, Gordio, mártires; Genoveva, mártir. (Misa: De Feria).

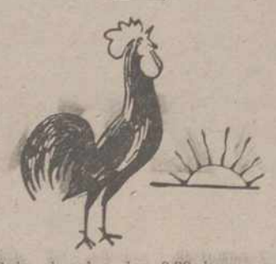

Sale el sol a las 8.39 horas y se pone a las 18.1 horas. — La luna sale a la 1.59 horas y se pone a las 13.30 horas. Luna nueva, el día 9.

1457: Se publica el primer documento impreso, el "Calendario de Turgantes", de Gutenberg.

1521: Ante la actitud de Lutero, el Papa León X, le excomulga.

1631: Inauguración de la Escuela de Tauromaquia de Sevilla.

1857: Asesinato en la iglesia de San Pedro del Monte, en París, del Arzobispo de esta capital, Monseñor Sibour, cuando asistía a la novena en honor de Santa Genoveva, Patrona de París. El cura Juan Luis Verger fue el asesino, impulsado por el hecho de que se le hubieran retirado las licencias, por negar el dogma de la Inmaculada.

1874. El capitán general, José Manuel Pavía, disuelve «manumilitari», las Cortes Constituyentes de la primera República española.

1875: Muere en París Pedro Larousse, autor del "Gran Dictionnair du XIX Siecle".

1886: Nace en Rianjo (La Coruña), el dibujante, caricaturista, pintor y gallegista, Alfonso Rodríguez Castelao.

1909: Se suprimen "oficialmente" los revendedores de billetes para espectáculos públicos, quedando abolida la patente que pagaban.

1920: En Méjico quedan destruidas ciudades enteras, como consecuencia de terremotos y erupciones volcánicas que causaron más de 7.000 víctimas.

1930: Fallece en Madrid el poeta mejicano Efrén Rebolledo, cuando desempeñaba un cargo en la Delegación de su país en España.

1931: Tras larga agonía, deja de existir el mariscal de Francia Joffre.

1936: El pintor austriaco Llemes Von Rasinger deja de existir a la edad de ochenta y un años. Fue uno de los principales introductores del impresionismo en Austria.

1948: En el María Guerrero de Madrid, estrénase "El Galeón y el milagro", de Eduardo Marquina, que obtuvo un gran éxito.

1970: Muere en un accidente de tráfico el actor Antonio Martelo, que era conocido de todos los españoles por su interpretación del personaje «El Séneca», de Pemán.

Pruebas de reválida del bachillerato superior

Convocatoria extraordinaria de enero 1978

TRIBUNAL UNICO DEL DISTRITO UNIVERSITARIO DE VALLADOLID

Se convoca a todos los alumnos y alumnas inscritos para estas pruebas que todos los Institutos de Palencia (capital y provincia) para su realización el próximo día 11 de enero (miércoles), a partir de la 8'30 de la mañana en el edificio del Instituto Nacional de Bachillerato «Alonso Berrugueta», de Palencia.

Tanda única: Todos los alumnos y alumnas matriculados por los Institutos Nacional de Bachillerato de Palencia (capital y provincia).

Horario: 9-11. Grupo III (Latín y Griego o Matemáticas y Física).

11'30-1'30. Grupo II (Comentario de Textos, Filosofía y Ciencias Naturales).

17-18. Grupo I (Idioma Moderno y Religión).

Advertencias: Los alumnos se presentarán a las pruebas con el Libro de calificación escolar y con los diccionarios necesarios para cada Grupo (desprovisto de apéndice gramatical). Los alumnos de Ciencias pueden precisar tablas de logaritmos.

El alumno que no se presente al grupo correspondiente será declarado No Presentado.

Valladolid, 21 de diciembre de 1977. —El presidente del Tribunal, *P. A.*

Crónica secreta de la PINTURA

(Viene de octava página)

—La penetración en lo individual, el excelente retratista que había en él, que no se limitaba a retratear bien, sino que calaba hondo en la personalidad. La salvación para el espectador de la personalidad es para mí lo mejor de Velázquez. Luego era un colorista que no hacía ostentación de serlo, por la mesura y la prudencia que en general refleja toda su vida. También el gran problema de la luz interpuesta, de la perspectiva aérea. Velázquez se da cuenta de que no se puede pintar las cosas igual si están en un primer plano que en planos posteriores, que hay unas capas de aire interpuesto que se suman a la visión. Esto es precisamente lo que representan «Las Meninas» y lo cual, no digo que lo descubrieran, pero sí que en ello profundizaron los impresionistas decimonónicos y por eso a Velázquez se le considera antecedente de la mejor y más progresiva pintura del XIX.

—Precisamente mi última pregunta era ésta: ¿De quién toma fundamentalmente Velázquez y quién recibe tras él su legado?

—Yo creo que su gran maestro es Tiziano y la pintura veneciana. Es lo que más le inspira. Por otro lado, El Greco, del que tenía algunos retratos en su taller. En sus propios retratos se percibe la influencia del Greco precisamente en la penetración a la que antes aludía y de la que Velázquez se puede considerar continuador.

—Hablaba usted de antecesor de los impresionistas...

—Sí, sí. Cuando los impresionistas presentaron los primeros cuadros en una exposición, sobre todo Manet, Coubert que era el pintor realista del XIX, dijo: «Estos vienen haciéndose el Velázquez». De manera que la gente de entonces era consciente de que Velázquez estaba en la mente de los impresionistas, sobre todo en lo que se refiere al impresionismo de un Manet, no en el impresionismo paisajístico de un Monet.—(PYRESA).

Jaime VERUETE

Venezuela

Secuestran al ex-canciller Herrera Ibarguen

Guatemala, 2. (Efe). — El ex-canciller de Guatemala y acaudalado empresario, Roberto Herrera Ibarguén, fue secuestrado el sábado aquí, por desconocidos armados que dieron muerte a sus dos guardaespaldas.

Herrera Ibarguén viajaba en un vehículo todo terreno con sus dos guardaespaldas y dos niños, en la salida sur de esta capital, hasta su hacienda «San Agustín las Minas», cuando inesperadamente varios hombres armados le interceptaron con otro automóvil.

Rápidamente, los desconocidos procedieron a dar muerte a los dos guardaespaldas, obligando a Herrera Ibarguén a acompañarlos, junto con los dos menores.

Durante el anterior Gobierno guatemalteco, que presidió el general Carlos Arana Osorio, Herrera Ibarguén fue ministro de Relaciones Exteriores y también de Gobernación.

Herrera Ibarguén fue también diputado al Congreso y consejero de Estado.

Herrera Ibarguén pertenece al Partido «Movimiento de Liberación Nacional», de tendencia anticomunista y es miembro de una familia acaudalada con intereses agrícolas, principalmente en la producción de azúcar.

¡DOS GRANDES ACONTECIMIENTOS DE INMINENTE ESTRENO!

En nuestra programación de éxitos mundiales

TEATRO PRINCIPAL

con BARBARA BACH y CURT JURGENS como Stromberg Productor ALBERT R. BROCCOLI Director LEWIS GILBERT
Guión CHRISTOPHER WOOD y RICHARD MAIBAUM Música MARVIN HAMLISCH · PANAVISION · COLOR

CINE REY DON SANCHO

Joseph E. Levine presenta
UN PUENTE LEJANO
con (en orden alfabético)
Dirk Bogarde
James Caan
Michael Caine
Sean Connery
Edward Fox
Elliott Gould
Gene Hackman
Anthony Hopkins
Hardy Kruger
Laurence Olivier
Ryan O'Neal
Robert Redford
Maximilian Schell
Liv Ullmann
Del libro de Cornelius Ryan
Música por John Addison
Guión de William Goldman
Producida por Joseph E. Levine y Richard P. Levine
Dirigida por Richard Attenborough
Panavision · Color

ANUNCIOS POR PALABRAS

Alquileres

SE ARRIENDA piso amueblado. Teléfono 726842.

URGE piso sin amueblar, precio convenir. Llamar, Tfno. 223768. Burgos.

CEDO en aparcería o arriendo, 20 hectáreas de tierra aparceladas, mitad de riego, por pie, Manuel Campo. Rivas de Campos.

NECESITO piso pequeño por 6 meses, matrimonio sin niños. Teléfono 122047.

Automóviles

DISTRIBUIDOR Pirelli. Angel Fuentes Guerra, S. A. Palencia.

PIRELLI. Correas ventilador. Angel Fuentes Guerra, S. A.

PIRELLI. Correa industrial. Angel Fuentes Guerra, S. A.

PIRELLI. Correa cosechadoras. Angel Fuentes Guerra, S. A.

PIRELLI. Neumáticos agrícolas. Angel Fuentes Guerra, S. A.

PIRELLI. Neumáticos camión. Angel Fuentes Guerra, S. A.

PIRELLI. Neumáticos turismo. Angel Fuentes Guerra, S. A.

AUTOEscuela «Piloto». Preparación rápida y eficaz. San Juan de Dios, 2 Palencia.

AUTOMOVILES Iglesias. Mercado automóviles dispone del automóvil que usted desee Dodge último modelo gas-oil; Dodge 3.700 gas-oil; 1.430 moderno gas-oil; 1.500 bifaro gasoil. El que usted desee. Garantía, facilidades. Paseo Madrid. Teléfono 721078.

SANSE: automóviles seminuevos. Todas las marcas. Amplias facilidades. Tomamos su coche a cambio. Consúltenos; Somos profesionales. María Molina, 2. Tfnos. 720189 y 725541.

AUTOMOVILES Andérez dispone de gran variedad de modelos, totalmente revisados y garantizados. Visítenos sin compromiso en Queipo de Llano, 3. Teléfono 726032. Detrás de SIMAGO.

ANDEREZ. 124 gas-oil, motor Perkins.

ANDEREZ. 1.430 gas-oil, motor Perkins. Queipo de Llano, 3. Teléfono 726032. Detrás de SIMAGO.

ANDEREZ. Mercedes Benz, 280,5, como nuevo.

AUTO ESCUELA BAHILLO le sigue ofreciendo lo mejor en la enseñanza de toda clase de permisos de conducir, poseyendo una gran pista de prácticas. Eduardo Dato, 3. Palencia

MIL QUINIENTOS, bifaro, motor Perkins, bien cuidado; vendo. Informes, Tfnos. 722596 y 714665.

Estilográficas y bolígrafos, en juegos de las mejores marcas, en L. G. DIARIO-DIA

Ford Autopalsa
VEHICULOS DE OCASION
visítenos

AUTO ESCUELA BAHILLO desea a todos sus clientes, amigos y público en general unas felices Fiestas de Navidad y un venturoso año nuevo 1978

Fincas

VENDO piso frente Salón. Teléfono 722155. Llamar, tardes.

VENDO piso en Cardenal Cisneros, 13. Servicios centrales. Tlf. 724757.

VENDO locales comerciales. Valentín Calderón. Teléfonos 713547 y 711846.

VENDO casa en Baltanás, planta baja ,con patio. Tfno. 724351.

VENDO piso, precio asequible, facilidades. Diego Laínez, 8, primero, A. Ver, 11 a 7.

FINCAS MARCOS. Agencia de la Propiedad Inmobiliaria. Teniente Velasco, 13. Piso en el Polígono, 70 metros útiles, calefacción central. Piso en Teniente Velasco, 145 metros útiles, calefacción central. Piso en María de Molina, 109 metros útiles, servicios centrales, cochera y participación en bajos. Finca de regadío en Torquemada, buena calidad, 16 hectáreas. Finca de regadío en Grijota, 7,30 hectáreas. Finca de regadío en la carretera de Burgos (junto a las Nazarenas), 14.000 metros. Terreno industrial próximo al Polígonillo, 20.000 metros. Finca de regadío cerca del Puente D. Guarín, 3,5 hectáreas, fachada a dos carreteras.

VENDO o alquilo naves industriales. Razón, Maderas Hernando. Avenida República Argentina, 7.

VENTA de locales comerciales. Cardenal Cisneros-Pintor Oliva Teléfono 724280.

VENDO terreno de 17.000 m2 en Villamuriel de Cerrato. Razón, teléfono 725046.

CONSTRUCCIONES Félix Cepeda. Venta de pisos, calefacción central, ascensor, plaza de garaje, terminados; locales en renta o venta, varias medidas, en Martín Calleja. Teléfonos 71 49 66 - 71 39 48.

VENDO finca 45.000 m2, carretera Carrión. Informes, de 9 a 10 noche. Avenida Valladolid, 9, primero, izquierda.

VENTA de locales. Tfno. 722950. Palencia.

VENDO piso y parcela urbanizada, con luz, 2.805 metros cuadrados. Teléfono 722678.

VENDO piso a estrenar, 70 metros útiles, calefacción central. Polígono Tfno. 714250.

POR TEMPORADA de invierno vendo apartamentos en Torremolinos Amueblados. Facilidades. Teléfono 725310.

VENDO piso, calle Tello Téllez, junto Hospital, llaves febrero; sol todo el día. Llamar, teléfono 223009. Valladolid.

PISOS llave en mano, varios sitios. Fincas, solares, traspasos. Inmobiliaria Díaz. Plaza España

VENDO casas para derribo, 342 m2. Razón, Héroes del Alcázar, 10, cuarto, C.

COMPRO casa vieja de una planta fuera del casco urbano. Sr. de Prado. Villamartín (Palencia).

VENDO en Torquemada casa, corral independiente, era y finca secano 117.000 m2. Tfno. 725676, tardes.

Ganados y aves

VENDO 110 ovejas, 40 emparejadas Marcos Martínez. Autilla del Pino.

VENDO 80 ovejas, 30 paridas, resto pariendo. Carlos. Amayuelas de Arriba.

VENDO 6 novillas 10 meses en Calabazanos. Tratar, Javier Muñoz.

SE VENDEN dos novillos. Eleuterio Cano. Frechilla.

VENDO 3 jatos pasteros, buenos. Aurelio. Lantadilla.

VENDO cerdos al destete. Gabino Bello, en Grijota.

VACAS paridas, abocadas parir, terneros leche, cambio ganado carne. Razón, Carnicería Bautista. Plaza de Abastos.

VENDO chotos y chotas ratino. Finca La Badía. Carrión Condes.

SE VENDEN 4 jatos. Eustaquio de las Heras, en Villaumbrales.

Hospedajes

CASA particular admite dos jóvenes o caballeros. Pensión completa. Teléfono 725294.

Maquinaria y Reparaciones

NEUMATICOS, correas de ventilador, correas trapezoidales. Navamuel. Casado del Alisal, E. Teléfono 711937.

MOLINOS
(para tractor y eléctricos)
- Accesorios molinería.
- Chapas perforadas.
- Silos para granjas.

COMEGA
Carretera Villalobón, km. 2. Teléfono 72 51 30. — PALENCIA.

Trabajo

NECESITO tractorista. Modesto Lafuente, 9. Benito Doyague. (SEAF-PPO. Ref. 8.513).

SE OFRECE señora para hacer ganchillo. Manuel de Falla, 3, primero, C.

SE NECESITA asistenta. Casado Alisal, 13, tercero, derecha.

EMPLEADO de finca urbana (portero), necesito. Señor González. C. Velloso, 1, primero, D. (Visado SEAF-PPO. Referencia 8.427).

PARA matrimonio solo necesito chica fija. Razón, Berruguete, número 3, segundo, izquierda.

MESON "El Bodegón", necesita aprendiz. Plaza del Puente Mayor, 1. (Visado SEAF-PPO. Ref. 8.506).

40.000 MENSUALES. Ofrecemos 2 trabajos caseros, horas libres. Venta garantizada. Pago contado. Escríbanos. Rufeal-ROSAL. Pontevedra.

SE NECESITA chica fija. Mayor, 164, segundo.

SE NECESITA chica fija o asistenta. Casañé, 7, segundo, izda.

NECESITO asistenta. Ciudad Jardín, 7, Paseo de la Julia.

SE NECESITA chica semifija, para matrimonio y niña. Llamar, de 9 a 6. Teléfono 727882.

NECESITO empleada hogar. R. Argentina, 3, primero.

SE PRECISA asistenta, mañanas, para matrimonio solo. Tlf. 727230.

Varios

VENDO alfalfa empacada, paja y tarros. Cardeñosa de Volpejera. Domingo.

VENDO alfalfa empacada y semilla de esparceta. Antonino Martín. Fuentes de Nava.

Ventas

CARNE y pimentón especiales para matanzas, precios afinados. Carnicería Alfonso Serra. Teniente Velasco, 14.

VENDO 60.000 kilos alfalfa. Cacharro. Villanueva del Rebollar.

VENDO
embarcación casi nueva, apta para esquí. San Siro Sport. R. Argentina, 6. PALENCIA

VENDO 16.000 kilos alfalfa empacada, en Támara. Ricardo.

VENDO alfanjías 3 metros pino, baratísimas. Tfno. 725676, tardes.

M.C.D.2022

CRONICA SECRETA DE LA PINTURA

REPORTAJES "DIARIO-DIA"

LUCHO POR ENTRAR EN LA CORTE y por mantenerse en ella

Velázquez, la ambición

DURANTE SU VIAJE A ITALIA SE PUSO A HACER TRABAJOS DE ESPIONAJE POR ENCARGO DE FELIPE IV.

TUVÓ CASI UNA DOCENA DE CARGOS PALACIEGOS Y FUE CABALLERO DE LA ORDEN DE SANTIAGO.

TENIA UNA BUENA BIBLIOTECA —156 LIBROS— Y NUNCA PASO APUROS ECONOMICOS.

SEGUN LAFUENTE FERRARI, ERA UN HOMBRE MUY CALLADO, MUY DISTINGUIDO Y MUY DISCRETO.

CAPITULO (1)

Diego Rodríguez de Silva y Velázquez nace en Sevilla, en 1599 en las postrimerías de la última primavera del siglo XVI. Sus padres, ambos de ascendencia portuguesa, radicados en Oporto, eran sevillanos y en Sevilla contrajeron matrimonio el día de los Inocentes de 1597.

Se ignora cómo discurre su infancia en la animada ciudad del Guadalquivir, aunque es factible suponer por los rasgos del carácter que se expresan a lo largo de su vida, que no debió participar de la animación popular y que ya por entonces era expresa la tendencia sosegada.

A los diez años empieza su aprendizaje en un taller de pintura, el de Francisco de Herrera, «el Viejo», en el que permanece pocos meses, pasando al de Francisco Pacheco, con quien su padre suscribe un contrato por el que el pintor se compromete durante seis años a enseñar a Diego el arte de la pintura. Son seis años fundamentales, de enorme trascendencia, no sólo por la formación técnica que recibe, sino también porque convivirá con frecuencia con la hija de su maestro, Juana de Miranda Pacheco, casi tres años menor que él, con la que se casara poco después de haber obtenido la maestría, en marzo de 1618. El tiene 18 años y ella 15 el día de la boda, el 23 de abril. Al año siguiente les nace su primera hija. Francisca, que hereda el nombre de su abuelo y dos años después, la segunda, Ignacia.

De esta época sevillana, es la «Vieja friendo huevos» y la «Adoración de los Magos». Su taller parece próspero, incluso admite discípulos, pero al parecer ya siente la que será constante de su vida, el ansia de superación del nivel social. Su pensamiento está en Madrid, en la Corte. Allí se dirige en la primavera de 1622 con la intención de pintar al Rey Felipe IV, recientemente coronado a la muerte de su padre, Felipe III, el año anterior. Sus gestiones son infructuosas, pero pinta el retrato que se conserva de Góngora.

A LA CORTE

Vuelve a Sevilla con la idea fija de inventario de nuevo y así logra obtener del conde de Olivares (todavía no había acumulado el Ducado de Sanlúcar) 50 ducados para el viaje, que emprende en el verano del año siguiente, acompañado de su suegro y del criado y discípulo Juan de Pareja.

En esta ocasión, el éxito le acompaña totalmente. Hace su primer retrato del Rey. Pinta asimismo un retrato del Príncipe de Gales, que en aquel verano estaba de visita en Madrid. En octubre, es nombrado pintor del rey y se establece con su familia en Madrid. De esta forma, desde 1623, le encontramos en la Corte y salvo los dos viajes a Italia y cortas salidas por la península a que le obligaban alguno de sus sucesivos cargos al servicio del Rey, apenas se mueve de ella.

Es importante tener en cuenta esta preferencia por la sumisión a la Corte, ya que incide en la trayectoria como pintor. Le salvaba de la necesidad de pintar temas religiosos casi en exclusiva, como puede decirse que les ocurrió a Murillo y Zurbarán, pero le condenaba a la exclusividad de pintar, en ocasiones repetidas veces, a los miembros de la familia real y a los de la camarilla palaciega. Esto hace pensar que su interés primordial no era la pintura, sino que ésta significaba un medio para alcanzar el ascenso social que tanto le preocupaba.

En 1627, logra el cargo de Ugier de Cámara y con él, el derecho a casa, médico y botica. Al año siguiente, Rubens realiza su segunda visita a Madrid y conoce a Velázquez, que en ese momento está trabajando en «Los Borrachos».

En 1629, el 10 de agosto, Velázquez inicia su primer viaje a Italia. Va con la licencia de Felipe IV y un sinnúmero de cartas credenciales facilitadas por el Conde Duque. El motivo expreso es mejorar su calidad de pintor, pero puede pensarse que desempeñó una función especial de embajador para su Soberano, incluso pudo haber realizado una misión de espionaje.

Lafuente Ferrari.—(Foto PYRESA).

La realidad es que en el año y seis meses que pasa en Italia recorre Génova, Milán, Venecia, Bolonia, pasa aproximadamente un año en Roma, hasta que marcha a Nápoles para embarcarse de vuelta. En todas las ciudades es bien recibido y atendido. En Roma pinta entre otros «La Fragua de Vulcano» y en Nápoles conoce a otro pintor español, José de Ribera, «El Españoleto», allí establecido y disfrutando de un gran prestigio.

UN CORTESANO

A su vuelta, encuentra que el apoyo del Conde Duque ha sido eficaz. No ha dejado que el Monarca haya sido pintado por ningún otro pintor. Inmediatamente comienza a retratar al príncipe Baltasar Carlos.

Desde este momento hasta 1648, en que inicia su segundo viaje a Italia, el trabajo es continuo en dos sentidos, el pictórico y el cortesano. De este período son «El Cristo» crucificado y «La Rendición de Breda». En el otro aspecto, es nombrado sucesivamente Aguacil de Corte, Ayuda de Guardarropa —que le permite transmitir el cargo de Ugier de Cámara a su yerno— Ayuda de Cámara, Superintendente de Obras reales, Ayuda de Cámara con oficio y Veedor y Contador de Obras de la Pieza ochavada de Palacio. Mientras, se había producido en 1643 la derrota de Rocroi precipitando la caída del valido ante la intriga de un grupo de mujeres encabezadas por la Reina y apoyadas por una parte de la nobleza, sin que para nada hubiera afectado a la posición de Velázquez, a pesar de que también contra él se intrigaba. La causa era la connivencia y la amistad confidente que el Rey le dispensaba. A pesar de que no debía de comulgar con las maneras licenciosas de su soberano supo granjearse la amistad fiel y mantenerse en un plano que no le colocó en la picota del descontento, como había ocurrido con su protector.

Este segundo viaje surge a la vez que la embajada de Felipe IV envía a Trento para recibir a la archiduquesa Mariana de Austria, su prometida. Con ella marcha Velázquez acompañado de Juan de Pareja. El objetivo esta vez sí parece más claro, se trata fundamentalmente de adquirir, como también se había hecho la ocasión anterior, obras de los maestros italianos para los Palacios del Rey. Lo extraño de este viaje es que dura casi tres años. El propio Rey envía cartas a sus embajadores en Italia para que impidan que el pintor, con su conocida flema, retrase la partida. No obstante aún se retrasará un año. ¿Por qué este voluntario retraso? ¿Quizás era un intento de ganar méritos a la vez que dejar notar su ausencia? En cualquier caso es significativo que logre, seis meses antes de venirse, una carta del secretario de Estado Pontificio al Nuncio destacado en Madrid apoyando su deseo de ser recibido como caballero en la Orden de Santiago.

En su escalada palatina alcanza el máximo puesto al ser nombrado al año siguiente de su vuelta, 1652, Aposentador de Palacio, en contra de la opinión de los cinco miembros de una comisión formada al efecto. Seis años más tarde, al cabo de enormes esfuerzos y gestiones, logra, con el apoyo del Rey, ser nombrado Caballero de la Orden de Santiago. Justo dos años antes de su muerte y dos después de iniciadas «Las Meninas».

En 1660, tras el viaje a Fuenterrabía para preparar la residencia real con motivo de la entrega de la infanta española María Teresa a su prometido Luis XIV rey de Francia, muere en su casa el 6 de agosto.

SIN PROBLEMAS ECONOMICOS

Por todas las circunstancias que rodearon su vida puede decirse que nunca se encontró ahogado económicamente, ni siquiera en la juventud, puesto que su familia disfrutaba de cierto acomodo. Luego, como pintor cortesano, tampoco debió faltarle un cierto lujo a pesar de que en alguna ocasión encontrara problemas para que se le pagaran a tiempo sus emolumentos. Esto significa que fue una persona de las poquísimas privilegiadas en un país cuya pobreza era muy patente.

Su carácter no aparece excesivamente definido por los datos que conocemos. Su biblioteca, muy numerosa, de ciento cincuenta y seis volúmenes, se compone de una abrumadora mayoría de libros técnicos, no teniendo nada de teatro y una sola novela, encontrándose en partidas reducidas la historia, la filosofía, la cosmogonía y la astrología.

Buero Vallejo en su fantasía velazqueña «Las Meninas» nos lo retrata como personaje enormemente sabio, con una sabiduría sosegada y crítica, fruto de muchos años de relación mundana a la que ya aborrece y, a la vez, sensible y efervescente como un niño. La indudable genialidad que como artista pintor posee puede sugerir esos rasgos de carácter. Pero los datos reales de su biografía hablan más de una persona pragmática, diestro nadador entre las aguas las más de las veces turbias de las influencias y favores cortesanos, egocentrista que se esfuerza por concretar su prestigio en títulos y cargos.

En la entrevista que nos ha concedido Enrique Lafuente Ferrari, quizá el mayor conocedor de este pintor, se enfoca este tema desde un punto de vista sumamente interesante, de reivindicación del artista como tal artista.

—¿Quisiera preguntarle en primer término qué caracteriza la vida de Velázquez?

—La vida artística de Velázquez se parece a la de pocos pintores españoles, muy joven, cuando vino a Madrid y pintó al Rey, a éste le gustó tanto el retrato que dijo: «no tendré más retratista en mi vida». Desde entonces, Velázquez, que era un hombre muy distinguido, muy callado, muy discreto, con un gran talento además de pintar muy bien, aunque de éste tenemos muy pocas pruebas testimoniales, porque apenas dejó nada escrito, pudo vivir perfectamente en una corte tan complicada como era aquella, tan llena de intriga, gracias al favor real. De manera que lo que caracteriza a Velázquez es ser un pintor de cámara integral, como no lo ha habido quizá otro en el mundo. Y además un amigo del Rey, un amigo personal. En el protocolo y en el estiramiento que suponemos a los reyes del XVII es un hecho realmente único.

—Precisamente quería preguntarle ¿por qué fue tan fuerte en él la preocupación por el ascenso palatino, hasta el punto que se ha podido llegar a decir que primaba sobre el mismo interés por la pintura?

—No, eso lo ha dicho Ortega, que Velázquez nació con la idea de ser noble y realmente era un hombre distinguido, pero es que entonces los pintores estaban más bien menospreciados, se les estimaba mucho, se les admiraba, pero se les consideraba una clase inferior. Se consideraba que eran unos artesanos más o menos distinguidos. Por eso una de las cuestiones que atraviesa toda la historia de nuestra pintura es la de que los pintores de mayor dignidad pleiteen contra la Hacienda para que se les considerara su profesión como libre, es decir, una profesión noble, no servil. Entonces se creía que el trabajo de las manos era de categoría servil, mientras que la profesión liberal y humanística era noble. Claro, estos son prejuicios de época, entonces muy justificados. Hasta el XVIII, incluso, tenemos rastro en los archivos de este papeleo que llegó en ocasiones a ser pleitos. El que inició este movimiento fue El Greco en el pleito que sostuvo con el alcabalero de Illescas. Luego esto lo hereda el XVII y hasta el XVIII. Durante estos siglos el pintor quiere defender la nobleza de las artes liberales. Y esto Velázquez lo tenía muy arraigado.

SU MUJER Y SUS HIJOS

—¿Qué caracterizó las relaciones con su familia, especialmente con su mujer y sus hijas?

—Tenemos tan pocos datos, que, realmente, todo lo que se pueda decir sobre esto es fantasear. Buero Vallejo ha hecho un drama interesantísimo, «Las Meninas», suponiendo que había alguna tirantez con su mujer porque había tenido amores con modelos o por el hecho de que había pintado un desnudo, que en la pintura española de entonces era muy raro, por una serie de prejuicios religiosos y porque la sociedad española era muy cerrada, se prohibía la pintura de desnudo y mitológica.

En los tratados de arte de los siglos XVI y XVII está muy claro este concepto: «...El pintor no debe pintar imágenes deshonestas». Pero, claro, resulta que asomándose a Italia o a Flandes mismo, se ve que allí se pintaba con mayor libertad. Nuestro país no ha sido nunca muy abierto en esto, en este tema de la libertad. Entonces el pintor tenía que enfrentarse con este consenso. Velázquez no podía resignarse a no pintar el tema más hermoso para un pintor, que es el cuerpo de la mujer desnudo, él que era un pintor completo. Así, es la «Venus...» la que da origen a la trama, muy ingeniosamente imaginada y no con falta de fundamento, porque Buero estaba espléndidamente informado. Con esta base imagina que el desnudo le pudo causar una tirantez con su mujer y hasta unos roces con la Inquisición, de lo que le salva el rey. Todo esto no es histórico, pero es lícito a un artista imaginarlo.

—¿Qué significa Italia para este pintor, teniendo en cuenta que prolongó más de un año su segundo viaje, pese a las instancias del Rey para que volviera y que le fue negado un tercero por esta causa?

—No sólo para Velázquez ni para los artistas, sino para todos los españoles y los europeos, Italia era un país maravilloso por la gran libertad que había, a pesar de que era el país del Catolicismo, del Papa y de la Contrarreforma, porque la vida diaria era mucho más tolerante que la nuestra. Esto es un hecho. Recuerdo una cita de Cervantes en la que echa de menos la maravillosa libertad de Italia. De manera que podemos imaginar a Velázquez, que además fue muy obsequiado por los príncipes y los soberanos, que lo trataron como a un igual, con la perenne nostalgia de sus viajes. Aparte la ocasión que suponía ver magníficas obras de arte, aunque Velázquez era una privilegiada excepción en España en este sentido, porque vivía en Palacio donde estaba la mejor colección del mundo de pintura, madre de nuestro Museo del Prado.

APORTACION PERSONAL

—¿Cuál de sus cuadros define mejor su propia personalidad?

—Es muy difícil elegir un solo cuadro de un pintor para definirle. Pero, en fin, donde él se propuso más problemas pictóricos y los abordó de un modo más personal, fue en «Las Meninas». Y como ejemplo magnífico de pintura del Renacimiento, «La Venus», aunque él es un barroco y aún pensando en Tiziano y en Italia, uno de los más maravillosos desnudos de la pintura europea.

—¿Cuál es la aportación más personal, más genuina, a la pintura española?

(Continúa en séptima página)

RINCON AMENO

LABERINTO DE LETRAS

A	A	R	E	N	O	G	A	R
A	R	H	C	O	F	A	T	O
A	R	E	J	E	N	O	C	T
G	A	T	T	A	N	D	E	H
R	A	D	A	N	A	C	U	A
O	C	A	B	R	E	R	A	O
L	S	P	E	D	A	M	R	S
L	A	Z	I	B	I	E	R	E
A	L	A	Z	A	R	E	T	O
M	E	N	O	R	C	A	L	A

En el recuadro se encuentran los nombres de once de las islas Baleares que están habitadas. Se leen de arriba abajo, de abajo arriba, de derecha a izquierda, de izquierda a derecha y en diagonal, teniendo en cuenta que una misma letra puede formar parte de dos o más nombres.

SOLUCION AL JEROGLIFICO DEL DIA ANTERIOR

—Una librería.

SOLUCION AL LABERINTO DE LETRAS DEL DIA ANTERIOR

Ahogadero, anteojera, barriguera, bocado, cabezada, collera, grupera, muserola, retranca, rienda y sobarba

CRUCIGRAMA

NUMERO 4

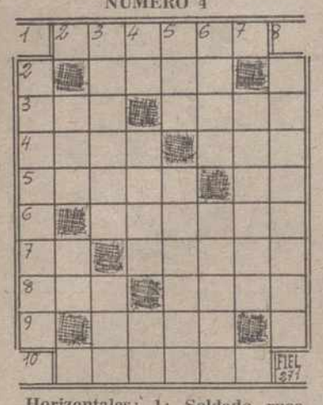

Horizontales: 1: Soldado ruso de caballería. 2: Practica cierto deporte acuático. 3: Juego infantil. Casualidad. 4: Peñasco Baile andaluz. 5: Membrana natatoria de los peces. Prefijo negativo. 6: Costura que se hace para unir los labios de una herida. 7: Preposición latina. Venir al mundo. 8: Chacó de fieltro con orejeras. Fundamenta. 9: Empleas. 10: Linaje o descendencia (pl.).

Verticales: 1: Perforara. 2: Lista de tripulantes de un barco. Nota musical. 3: Agata listada (pl.). Punto cardinal. 4: Siglas comerciales. Pez marino de sabrosa carne. Interjección arriera. 5: Especie de papamoscas. Timbal. 6: Vasija semiesférica con mango. Decreto del zar. 7: Parte saliente del tejado (pl.). 8: Contuvieran, reprimieran.

SOLUCION AL NUMERO 3:

Horizontales: 1: Mentar 2: Loen. 3: Ale. Acec. 4: Paga. Ame. 5: Irisa. IM. 6: Rebatí. 7: Al. Senil. 8: Nos. Tira. 9: Icod 10: Brisas.

Verticales: 1: Capitana. 2: Lar. Lo. 3: Elegir. Sir. 4: No. Ases. Ci. 5: Tea Abetos. 6: Anca. Anida. 7: Emitir. 8: Acémilas.

JEROGLIFICO Lugar peligroso

¿Cómo se emite esa película?

El guía conduce a un grupo de turistas a través de la montaña. Se detienen ante un abismo profundo, donde el borde está oculto por altos matorrales.

—¡Diablo! —exclama uno de los turistas después de haber estado a punto de resbalar ante el precipicio—. ¡He aquí un lugar peligroso! ¿Por qué no ponen un aviso?

—Ya había uno —explica el guía—, era una placa indicando precisamente "lugar peligroso", pero por la placa ya no lo era, por lo que se quitó el aviso.

tv.E. PROGRAMAS PARA EL DIA 3

PRIMERA CADENA

13,30: Apertura y presentación.—13,31: Avance telediario.—13,35: Viejas tierras, voces nuevas.—14,00: Programa regional simultáneo.—14,30: Telediario. Primera edición.—15,20: Largometraje: «Tú, Kimmy y yo».—17,00: Gente.—17,30: Cierre.—18,15: Apertura y presentación.—18,16: Avance telediario.—18,20: Un globo, dos globos, tres globos. ¡Abrete, Sésamo! Episodio núm. 48-A. Dibujos animados: Darling: «El pequeño jardín». El mundo de la música.—19,30: Starsky y Hutch: «La trampa».—20,30: Telediario. Segunda edición.—21,05: El hombre y la tierra: «Los pájaros carpinteros» (1).—21,30: Scala Internacional.—22,45: Ultima hora.—Cierre.

SEGUNDA CADENA

19,00: Presentación y avances.—19,01: Avance informativo.—19,05: Polideportivo.—19,30: Encuentros con las letras. «Número 78».—21,15: Redacción de noche.—Cierre.

M.C.D.2022